臺灣日日新報 夕刊
五月二日
夕刊定價一部二錢
編輯兼發行人 臺北市榮町四丁目卅貳番地 佐々木
發行所 臺灣日日新報社
基隆市旭町 基隆支局
臺中市寶町 臺中支局
臺南市錦町 臺南支局
花蓮港街入船町 花蓮港支局
大阪市西區靱南通 大阪支局
東京市京橋區銀座 東京支局

酒界之王 菊正宗

東歐、バルカン諸國 獨伊中心に安定
ル國も亦英佛を見限る

【ローマ一日發同盟】ハンガリーの獨伊樞軸接近が愈よ緊密を加へつつある折柄ハンガリー經濟相クンダー氏も一兩日中にローマを訪問しイタリー政府首腦とイタリー、ハンガリー兩國の經濟關係強化に就き協議を行ふこととなつた、クンダー經濟相の訪伊の使命は過般テレキー首相及びチヤーキー外相のローマ訪問の際成立したイタリー、ハンガリー兩國間の新經濟協定の細目討議がその目的と見られてゐる、一方目下ローマ滯在中のルーマニア外相ガフエンコ氏は一日ムッソリニ首相並にチアノ外相と會見したが右イタリー、ルーマニア會談に關しルーマニアは英佛兩國の企圖する獨伊包圍政策から手を切つて獨伊樞軸と經濟關係を更に強化することに依り東歐及びバルカンの平和に貢獻することを認めた模樣でイタリーはハンガリー、ルーマニア、ユーゴー三國間の關係調整に能ふ限りの援助を惜まぬ旨の保障を與へたものと解されてゐる

山西の敵兵は沈默
皇軍に機先を制せられて 徹底的打擊をうけ潰走

【運城一日發同盟】四月攻勢最後の攻擊を開始せんとした敵は山西省中南部各地に蠢動を開始したが我各部隊に機先を制せられて全く沈默し一部は徹底的打擊を受け潰走した

一、三十日劉家庄に敵部隊が來襲したので三原部隊はこれを激擊東南方に擊退引續き南里上の敵三百の掃蕩、他の一部は李曹村の敵第四十二師の一部四百を攻擊徹底的打擊を與へた

二、曲村鎭自衞團員は江藤部隊と協力同地附近に在つて蠢動する第二戰區政治保衞團の二百を東北方に擊退多大の戰果を收めたが同自衞團の活躍は目覺しいものがあつた

三、後藤部隊は三十日東劉村、永固村、馬村、東牛村一帶に蟠踞する敵游擊隊二百を擊破附近一帶の掃蕩を完了した

汕頭は大混亂
海軍機の猛爆擊で 香港や奧地へ避難者續出

【香港一日發同盟】ロイテル汕頭電に依れば三月二十七日我が海軍機の敢行せる同市爆擊は、正確壯烈を極め支那側軍事當局の心膽を寒からしめた、即ち同日我が海軍機は三回に亘り汕頭を爆擊し、先づ市の背後の倉庫群に巨彈の雨を降らせて數棟を倒壞し、更に製油工場に一彈を命中せしめ工場は大破した、この爆擊以後人心の不安はその極に達し、海路香港に向ふ者、陸路奧地に赴く者、先を爭ひ混亂を極めてゐる

全國地方長官會議
首相官邸で開催さる

【東京二日發同盟】地方長官會議第一日は二日午前八時三十分首相官邸において開かれ全地方長官及び政府側より平沼首相以下各閣僚、青木企畫院總裁等出席、冒頭平沼首相より政府の對時局方針を闡明して總親和、總努力の基調に立つて東亞新秩序建設に邁進すべき旨の重要訓示を行ひ次で閣僚諸相は思想對策に就いて訓示を行ひこれをもつて第一日の會議を終了し午前十時地方長官は打揃つて宮中に參內 天機を奉伺して後各地方長官より順次銃後の地方狀況に就き奏上、正午には畏くも賢所御拜において 秩父宮殿下にも御謁の光榮と共に御陪食仰付けられ一同恐懼感激して退下した

機構を決定
興亞院廈門連絡部

【廈門發本社支局】興亞院廈門連絡部機構は次の如く決定した

即ち水戶長官の下に政務、經濟の二部を置き政務部長(調査官海軍大佐)原忠一、政務部第一班主任調査官海軍中佐大磯恭三、第二班主任調査官海軍機關中佐前田廣吉、理事官東忠二郎、第三班主任事務官(兼)鈴木忠信、調査官小笠原正、第四班主任事務官鈴木忠信、經濟部長書記官森村寬太、經濟部第一班主任事務官森田民夫、第二班主任事務官(兼)森田民夫

新局を設置
カリブ海防衞に

【ワシントン一日發同盟】ウッドリング陸軍長官は一日米國政府軍はカリブ海における防衞事務監督のため近く陸軍關係の一新局を設置するに決定した旨發表した、新局はその本部をポルトリコ島のサンファンに置き長官にはデー・リー代將が就任する豫定である

正式回答はない
ハル國務長官談

【ワシントン一日發同盟】ハル國務長官は一日新聞記者團との會見においてドイツ政府から送られたヒトラー總統の國會演說の寫しではル大統領のメッセージに對する正式回答とは看做し難い旨次の如く語つた

ドイツ外務省は去る二十八日ヒトラー總統が國會で行つた演說の寫しを駐獨米國大使館に通達して來たが後刻電話を以て右寫しがル大統領のメッセージに對するドイツ政府の回答であると言つて來た、然し米國政府としては單にこの寫しの通達をもつてドイツ政府の對米回答とは看做し難いとの見解をとつてゐる

晉北滅共大會
大同市民三萬參集し 新政權の全盛を謳歌

【大同一日發同盟】晉北政府首都大同市民は世界平和の破壞者である共產主義擊滅を期して、一日午前十一時から市內廣場で晉北滅共大會を開いたが新政權の全盛を謳歌する民衆は大旆を押立て續々會場に詰掛け無慮三萬を算した、大會は今事變戰歿の英靈に默禱を捧げ終つて晉北滅共宣言文を決定し閉式するや引續き旗行列に移り街頭を埋め頗る盛況であつた

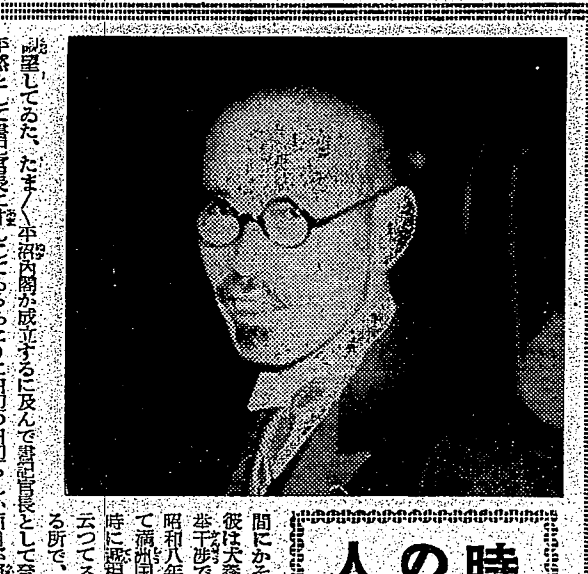

時の人 (4) 田邊遞相

昔は遞信省と云へば秀才は行かぬ所とされてゐたが、省内から米田奈良吉、田辺治通が出るに及んで眠然その面目を一新したかの觀がある、當時—彼が米田の後を承けて遞信局長時代に省内に拔くべからざる勢力を持つに至り所謂遞信閥なるものが出來上つた、豪放磊落で宛然古武士の面影を忍ぶが如き彼の風格はよく後輩をして心服せしめたが、いつの間にかそこに彼をして今日在らしめる素地が出來上つたのである

彼は犬養內閣の時に出でて大阪府知事となつたが、その後例の選擧干渉で時の內相鈴木喜三郎に殉じて野に下つてしまつた、爾來昭和八年二月まで野に在つて悠然時の至るを待つてゐたが、やがて滿洲國參議として大陸へ乘り出した、その後、林銑十郎內閣の時に遞相と云ふ話があつたのを、組閣本部の方針が飽き足らぬと云つてスッパリ手を切つて了つたことはまだ世人の記憶に新たなる所で、間もなく參議も辭して內地へ歸り箕山に引籠つて情勢を平然として眺めてゐたが、たまたま平沼內閣が成立するに及んで書記官長として登場して來た、同郷の後藤隆之助が隱相として得意である時に田辺が書記官長に甘んじてゐるあたりに田辺の田辺らしい面目が窺はれる、然るに時至つて元の古巢に大臣として乘り込んだ彼—彼の餘生を決するゴールインは愈よこれからである【寫眞は田邊遞相】

赤化した蔣介石
慘敗に狼狽し再び攻勢を嚴命 自暴振りに民衆は呆然

【香港一日發同盟】重慶よりの情報に依れば所謂四月攻勢の失敗に狼狽した國防最高委員會は去る二十九日の會議で今度は八、九兩月を第二回總攻勢期と定め各戰區司令長官に對しこれが準備をなすやう嚴達したと言はれる、この新たな決定は中國共產黨代表朱德、毛澤東の提案で蔣介石が本提案を採擇するに至つたことは全く四月攻勢の慘敗をカムフラージュすると共に汪精衞の和平運動に依つて捲き起された民衆の反戰氣分を押へるべく抗戰能力を誇大に宣傳せんがためと見られてゐるがその無謀な決定に對しては重慶政府部內の文治派は勿論直系軍隊を率ゐつつある地方首腦間にも省民の間に非常な不滿を醸してゐる

回答は不十分
我方で徹底的に取締る

【上海一日發同盟】共同租界工部局は我が現地各機關再三再四の要求の結果二十九日漸く回答をなし來り五月一日附を以て政治的宣傳を目的とする結社及び運動禁止の布告を發するに至つたが今回の工部局回答は未だ我方の要求に對し十分なるものでないので我方で右取締の徹底を期しこれが具體的方法に就て更に何分の處置を講ずる模樣である

新竹商議會頭
後任は新原氏に內定

【新竹電話】新竹の商工會議所會頭青木健一氏は數日前下茂州商工係長を通し辭表を提出したので其の後任に就き州當局では愼重銓衡中の所近く總督府に許可申請をなすこととなつた、尚同會議所は從來會頭、副會頭各一名宛であつたが今後は副會頭を二名となし會頭と同時に認可發令される筈であるが、後任の會頭には同所議員の新原龍相氏が內定してゐる模樣である

市尹、郡守會議

【新竹電話】新竹州では九、十、十一日の三日間に亘つて市尹、郡守會議を開催する事となつたが田端殖產局長も臨席し台灣米管理法に就き說明を爲す筈である、議事は左の通り

九日 總督並に總務長官訓辭傳達 知事訓示、指示事項
十日 米穀法實施に就き說明(殖產局長)注意並に諮問事項
十一日 諮問事項

外務辭令

【東京一日發同盟】一日左の如く發令された

任大使館一等書記官 公使館一等書記官 小川昇
滿洲國在勤を命す
任領事(司法領事) 判事 市井榮作
漢口在勤を命す
任領事(司法領事) 判事 矢口毅
北京在勤を命す
任領事(司法領事) 判事 瀧澤鏡夫
張家口在勤を命す
兼任外務書記官 司法省書記官 下村三郎
東亞局勤務を命す、調査部兼務を命す

その日その日

皇后陛下には結核の豫防と治療事業に御內帑金御下賜の御沙汰。畏き御心に感へ奉り、結核の絕滅を期すべきは日本國民の責務

○

長期戰下の健康週間だ。前線は勿論銃後も亦國民としての尊き御奉公は健全なる身體具はればこそ

○

外人を嘯つて小癪にも空からの四月攻勢をやつて見たが、我が陸の荒鷲に鎧袖一觸、虎の子を失つて了ふ

○

慘敗のカムフラージュに今度は八、九月攻勢を嘯く。やつたところで抗日軍の自潰に拍車、蔣自らの墓穴を掘るまでのこと

○

獨伊の風を慕つて東歐諸國來たり靡く。新秩序の下、歐洲の火藥庫も鎭まらんとす

○

ドイツの訪日記者團を前に、河相情報部長、英米の眼に餘る我儘勝手振りに對し猛爆——然も力も籠つてゐて近來の一大戰果

○

中南米やアジアの西南部、アフリカなどの門戶開放を、一體どうして吳れるのだ。英や米は、自分の勝手振りが恥かしくはないのか

南鄭の支那空軍 操縱は全部外人
擊墜は十六機に達す

【北京一日發同盟】二十九日午前南鄭上空で行はれた大空中戰に於ける敵機數は我と交戰した各十二機編隊の二編隊に加へて更に十數機があつたこと判明し外村中尉並に原田軍曹の二機はこの敵と激鬪を重ね彈丸盡きて遂に敵機に體當りを敢行粉碎した、我が編隊が擊墜した敵十一機は編隊長松下准尉以下〇機の擊墜せるものでこの外外村、原田兩機の擊墜したものは尠くとも五、六機あり擊墜總計十六機を下らざること確認された、尚戰鬪中彼我の距離非常に接近したので敵飛行士を見る事が出來たが敵機操縱者は盡く外人であつた

敵第百六師三千を潰走

【懷慶一日發同盟】二十九日河南省北部淸化鎭附近の敵第百六師約三千を猛攻せる我が富坂、鬼武、須藤各部隊は東南西の三方面からこれを包圍し亂戰、激戰を續けてゐること四時間、敵は二百餘の死體を遺棄して北方山地に潰走した

武漢西北の敵を壓迫中

【漢口一日發同盟】中支軍發表、豫ねて所謂蔣介石の四月攻勢を揚言せる抗日支那軍は一月以來兵力を武漢西北正面に集中し四月に入りて信陽、應城、安陸方面前線に兵力を增加し攻勢を企圖せるも其の都度我軍に反擊せられ大損害を受け今や殆んど潰滅するに至れり、我軍はその機に乘じ信陽、西河市附近に亘る線より一齊に攻勢に轉じ敵を三方に壓迫中なり

逆宣傳に躍る 敵匪が來襲
哀れ反擊され殲滅

【徐州一日發同盟】我が根本部隊は去る二十六日午前四時半頃蕭縣(徐州西方)東南方二十粁楊山において四月攻勢騷擾の逆宣傳に乘ぜられて蠢動する約一千の敵匪が南門より手榴彈を投じ城內を攪亂せんとしたので一齊にこれに猛攻を加へ機銃掃射の雨を浴びせて擊退、敵に徹底的打擊を與へた敵の遺棄死體二百五十

獨陸軍總司令 リビアへ向ふ
伊の軍事施設を視察

【ローマ一日發同盟】ドイツ陸軍總司令フォン・ブラウヒッチ將軍は去る二十九日夜ローマに到着、イタリー政府首腦と會談を重ねてゐたが一日午前七時同夜チッペルシルス少將以下を帶同、ベリアーニイ陸軍次官とともにローマを出發空路リビアに向つた、一行はリビア一帶イタリー軍事施設を視察した上七日再びローマに歸還する豫定である

人事

▲岡田淳敬氏(新竹州內務部長) 一日來北(鐵道ホテル)二日歸任
▲鈴木正吾氏(代議士) 二日南遊北投南部へ
▲高原逸人氏(花蓮港廳長) 二日夜行にて臺北驛經由歸任
▲沖光次郎氏(國稅取締役) 來北中の所一日夜行にて歸社
▲田中薰氏(神戶商業大學教授) 一日來臺(鐵道ホテル)

無絃琴

"四月馬鹿"に終つた蔣介石の四月攻勢は飛んだ茶番であつたが、これをナンとか糊塗して離れゆく民心を繋ぎ、併せてその抗日態勢を維持すべく、例によつてこれから又してもその宣傳戰が活況を呈する事であらう▲それでこれからの言論の鬪士を養成すべく、その宣傳基地として現在支那にとつて最も重要な役割を演じつつある香港に、このほど新聞学院が設立された▲董事長には元駐日大使の許世英老をかつぎ、院長には星島日報の主筆で共產系論客として知られてゐる金仲華が當り、講師は大體に於て青年記者学會系の少壯新聞人の顏が見えてゐる▲それにしても、根強い共產黨の宣傳が、これ等のものを通じて、しつこく抗日陣營の維持強化を圖つてゆくであらう事は明らかに想像される所だ。

情熱の飛沫 (8)

高見順作
田代光畫

眼の中の眼 (四)

スター・レコード會社は、もと外人經營の會社であつた。

——世界各國に、たとへばアメリカ・スター・レコード會社、イギリス・スター・レコード會社、フランス・スター・レコード會社といつた工合に、兄弟會社がある。日本スター・レコード會社は、そのひとつだつた。株の大半はアメリカ・スター・レコード會社が持つてゐた。アメリカから社長が任命されて來てゐて、株はその社長名義に成つてゐた。それを一年ばかり前に、新興コンツェルンの日本興業、所謂「日興」が買收した。「日興」から社長が任命されてきた。

赤坂の「幸笑」で、新社長を迎へる會があつた時、新社長は

「——私は、社長と言つても、それは私の役目であつて、日興の社員といふ点では、諸君と同じで、一被傭者でありまして……」

と社員に挨拶した。

スター・レコード會社は、日本人經營の會社に成つた。

外人經營の時分、部長(Department Head)は、いづれも外人であつた。日本人經營に移るとともに外人の部長はいづれもやめさせられるだらうと思はれてゐた。

ところが、二三の外人が自分から退社したほかは(そのなかに宣傳部長が入つてゐた。)みんな殘つた。解雇されないで、そのままだつた。

社長は日本人だが、部長は前と同じ外人である。はじめは何か妙な感じだつたが、次第に馴れた社內の空氣なども日本の會社式に變更されず、そのまま踏襲された。そんなところから、

「日興は、會社をずつと持つてゐる肚ではないんぢやないか。時期を見て、どこかへ、高く賣るつもりなのではないか」

といふやうなはなしが、社內で取りかはされた。

——的場玲子は、外人の宣傳部長の秘書を兼ねた、宣傳部附のタイピストだつた。外人の秘書をやれる位だから、英語は、男子の宣傳部員の誰よりも出來た。通譯もやれば、英語の速記も巧だつた。

外人部長がやめ、日本人が部長に成つて、玲子は、折角の才能を發揮できない狀態に成つたが、從來どほり、部長の秘書を兼ねたタイピストをやつてゐた。

——試驗室から出ると、玲子はまつすぐ自分の机に戾つた。

そのまま、すぐ仕事をはじめた。佐治は橫顏で、さうした玲子を見てゐた。玲子は佐治の眼を額に感じてゐた。

志立は洋樂部の部屋に戾つてゐた。洋樂部は、宣傳部の隣の部屋だつた。

受附の給仕が、玲子の前を通りかかつた。

「ちよつと」

と玲子が呼びとめた。

「カーボン・ペーパーを買つてきて頂戴」

「——はい」

「ついでに、コピイ紙も……」

「あッいけねえ、——さうさう」

と、給仕が頭を搔いた。

「——さつき、扇花さんが御面會でした」

「あら、さう」

「大分待つてゐるから、もうゐないかな。ちよつと見てきませう」

給仕は扉を押して出て行つた。

受附には、すでに扇花久美子の姿は見えなかつた。

Ideal Ideal Ideal Ideal Ideal Ideal Ideal Ideal Ideal Ideal

アイディアル香水

ア イデアル香水 はご存じのやうに 古い歴史をもつた趣味性の高い香水です
ア イデアル香水 は いつも みなさまの個性を考へて香水を作ります ですから
ア イデアル香水には ヘリオトロープ、ガルデニア・コーパル、シープルなど種々の匂ひがあります
ア イデアル香水 の どれ一つをとつても上品で、奧床しいお嗜みになります
ア イデアル香水 は 舶來香料が輸入止めの爲 數に限りはありますが、兎に角昨年と全く同一の品です ご愛用下さい!
ア、いゝ匂ひ

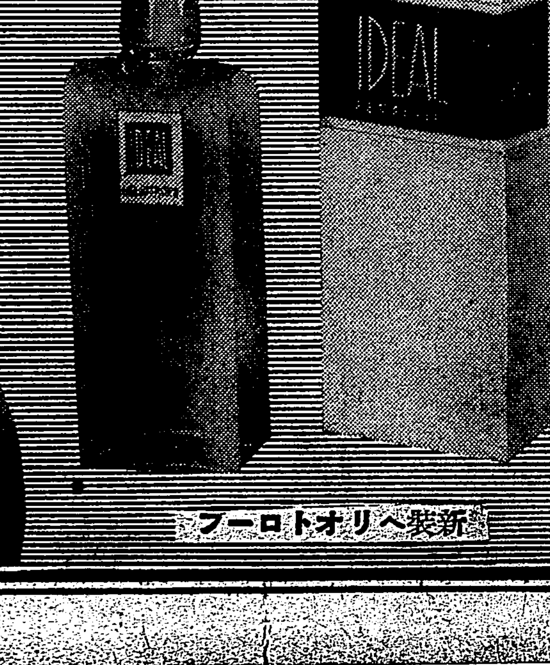

ヘリオトロープ—優しい一番女らしい印象の香り .50 1.00
ガルデニア—ゆきづりに仄ふと何とも云へぬ甘美な香り .35 .50
コーパル—伽羅、沈香と同系統の名香の薫り .35 .60 1.20 3.60
シープル—スッキリした上品な香り .35 .60 1.20

新裝ヘリオトロープ

東京 高橋東洋堂

共産黨と合流した 敵の根據地嘉積

我が手に陥ち最後の日迫る

【嘉積にて濱中本社特派員發】我が野々木部隊第十が二月下旬文昌縣城を陥れてより敵は前衛嘉地を失つた後手に再び陣容を整へ直すのにかなりの苦心を要した様であるが、其の後は嘉積市を根據地と頼んで彼等の所謂ゲリラ戰術に、はかなき抗戰を續けてゐた海南島はもともと共産運動の行はれた土地でかつての警備司令は共産軍に武器彈藥を供給して

私腹を 肥した事さへあり、數年前十萬來るに及んで徹底的の彈壓を加へ一時に万餘の黨員を處刑して共産軍も跡を絶つたかに思はれてゐたところ嘉積支軍が二月十日怒濤の如く海南島に上陸敗れた敵が南へ遁走してよりここに再び往時の共産軍が勢力を盛り返して殘敵と合し密かには共産匪化して我が前面に蠢動を始めた、皇軍上陸前までは第一五二師長王毅のもとに保安第十五團が組織されてゐたが、二月十二日この第十五團は

解散し 新たに保安第十一團が編成されて龍騎が團長となり、第三營(大隊)は文昌、第一營は嘉積、第二營は鋪口におかれ正規軍殘敵、共産軍、それに各地自衛團が混つた陣容が文昌を中心とする彼等の抗敵編成であつた、然し文昌陥ちて第三營は兵力四散第一營また再度の文昌血戰で大打撃をうけてゐた殘敵を加へた共産軍と提携してまでかぼそき抵抗を續けねばならなかつた、敵は丁度支那本土に於ける蔣政權のそれに

似たも のあり、南へ南へ、山奥へくと追ひ立てられて今日明日とは知れぬ運命にまで立ち到つたと云ふ事はまことに哀れむべきものがある、彼等は殺敵日報或ひは戰威とか稱するデマ放送の宣傳新聞をつくつて無智な民衆を煽動し五名乃至十名づつの遊擊隊を派して我が側面や後方で盛んにゲリラ戰なるものをやつた訳、嘉積は正に彼等の最後の本城であつた、その本城陥ちて第一營は首腦部と兵とは全く

分離す る程の打撃をうけ一部は文曲へ(石壁へ)と遁走したものの我が急追は更に文曲、石壁をも占領して彼等に再び立ちなほる暇をも與へず全く、戰意を喪失せしめた當時嘉積にあつた敵兵力は營長劉勳のもとに第一連長王基榮、第二連長盛仁傑、第三連長劉國英、機關銃連長王芬の編成で第一連は二月中下旬二回にわたる文昌砲擊で我が方より痛撃を與へられてゐたが文昌附近への出沒はここを中心として

行はれ てゐたのであつてそれだけに嘉積占領のもつ意味は重大である、今や敵の核心は潰滅した、彼等は主として鋪口方面に逃走した様で更に陣容を建て直すには少くともあと一ヶ月を要するであらうが、たとへ陣容を建て直し得たものとしても以前程の活潑な運動はやれる訳のものではなく抵抗すれば何處までも追ひ立てられ徹底的に叩きつけられると云ふ日本軍の實力と固い決意を眞に始めて知つた以上氣力もすつかりくじけてしまつた筈である、彼等殘敵の一掃もさう遠い事ではなくなつた

敵、嘉積に放火

美しい市街の大半は烏有

敵は進擊を豫期して諸所に防備や障害施設をなしてゐたものの餘りにも早い我が追擊攻擊に周章狼狽その極に達したものらしく、我が軍嘉積に迫ると知るや十五日午前十時頃より嘉積市の八方に自ら火を放ち紅蓮の焔は遠く行軍中の記者の眼にも映じたが、火はその夜も燃え續け翌十六日も餘燼燃えさかつて遂には美しい市街の大半を烏有に歸せしめた、これをして敵の暴虐と云はずして何であらうか抗日の名をかりて

民衆を 苛むものは彼等支那軍自身であつた、十五日嘉積最後の攻擊の際は午後五時より一天俄に搔き曇り今迄地上のすべてを燒きつくす様であつた天候が一變して物凄い電光を伴ふスコールとなり殷々たる砲声と和して叩きつけるが如き雷、黒暗々の空を縫つて走る電光はあたかも支那軍の暴虐を呪ふ天の怒りの如く正義に刃向ふ共産黨の最期を暗示するが如く炎々天をも焦す嘉積市街の劫火と相俟つてまことに壯絶きはまるものであつた

椰子の 木をゆする強風雲を吹くばかりに燃えさかる市街之が消火と難民救助に努むる日本軍、慷慨なる情景の中にはためく日章旗、かくて全部隊は嘉積の街に一夜を明かしたが、あくれば十六日、殘り日ながら前夜のスコールは拭ふが如く早朝より海の荒鷲は飛來して敵狀偵察の力強い羽ばたきがきこえる、未明より敗敵急追の命下つて全軍再び疲れも忘れて雄々しくも立ちあがり野々木部隊は四里の道を東南樂會に進擊し他の一部は西方萬泉河に

沿うて 文曲市へと敵を急追、前日迄もうそであつたかこの日から我が空軍の協力は更に一段と盛んとなり遠く爆彈の響きが傳はりそれに和して我が勇士の銃砲声が敵に抵抗の遑なからしめた、樂會に向つた野々木部隊は嘉積溪下流中洲にある樂會市街に敵前渡河を決行し何等の抵抗もうけず十一時には完全に市街を占領したがこの樂會占領には海軍陸戰隊も協力して、十六日未明リーフの險しく河口を

危險を 冒して敵前上陸をなし相次いで入城、陸海相携へて近郊の殘敵を掃蕩したのである、一方文曲市方面には渡辺部隊主力を擧げて原田、永井兩部隊が相次いで殺到し二回にわたる嘉積溪の敵前渡河に溺れた敗兵の死もさめやらずまたで急追又急追 文曲より更に西方、嘉積より十里の石壁(?)迄足を伸ばして午後一時過ぎにはこれまた完全に全市を占領して殘敵を破つた、石壁、文曲の兩市は嘉積と相結んで

敵にと つての重要根據地で人口二千足らずの小邑ながら嘉積の兵站を司り又附近共産軍並に民衆に對する宣傳の中核をなすものであつて、即ち石壁には敵自衛團の兵站倉庫ありこれを襲つて多數の武器、彈藥、被服を押收したが文曲の殺敵日報も石壁で發刊し文曲で印刷配布してゐた根據が認められ多大の效果を收め得たのである、兩地とも急追にあわてた敵が放つた火で嘉積同樣殆ど灰燼に歸したがこれによつて敵は全く根據地を失ひ一部は首腦部との

連絡を 絶たれて右往左往し、一部は鋪口に逃れるの目もあてられない最後の姿である、十七、八日と引き續いて附近の殘敵掃蕩が行はれたが十八日には野々木部隊松坂上等兵は安定附近にて掃蕩中に一彈をうけて壯烈なる戰死を遂げた、なほこの間の戰鬪にて敵二千餘を完全に叩きつけた事が判明した

幼稚園兒の旗行列 降雨で四日に延期

台北市保育會では既報の如く三日新公園で市内私立幼稚園聯合子供の日の遊戲並に旗行列を行ふ豫定だつたが連日降雨のため四日午前九時より擧行の事に延期した、尚當日雨の際は更に延期する事になつてゐる

自動車から下車し轢殺さる 幼兒の奇禍

二日午前七時五十分台北驛前に於て新竹州竹東郡竹東街員東子(番地不詳)廣電發誌夫妻は長男紋ちやん(三)と共に第一タクシーの北一八六五號(運轉手王金龍)から降り立つた所該タクシーは其の瞬間急に發車した為め左後車輪側に立つてゐた紋ちやんを轢き殺した、南署では目下係員が現場に急行し詳細取調べ中である

海南島から

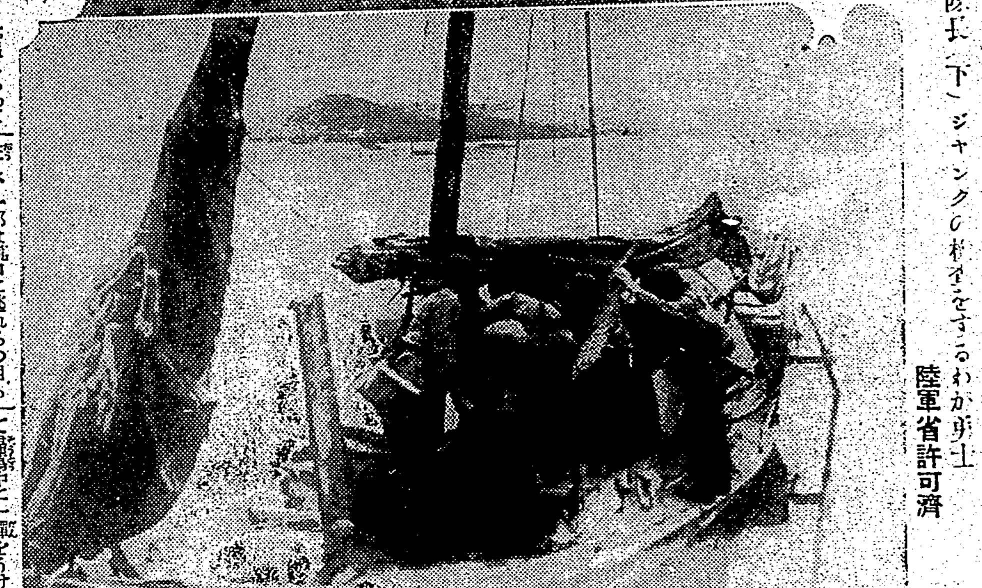

(上)前哨を作業中の○○部隊長(下)ジャンクの檢索をするわが勇士 陸軍省許可濟

廣東婦女維持會から 臺灣へ見學團を派遣

眞に日本の姿を知るため

【廣東一日發同盟】廣東の更生は婦人の手からと南支婦人運動の第一線に起つて皇軍に協力しつつ華々しい活動を續けてゐる廣東婦女維持會では日本を眞に理解するには日本の眞の姿を知る必要があると云ふので近く人選を行ひ十名を台灣見學に出發させることとなつた、同會では出來れば更に東京を訪問聖戰の銃後に活躍する日本婦人の姿、教育、衛生等の諸設備を見學し日本婦人團體と新東亞建設の固き握手を交はして日支交驩を行ふ豫定である

皇后陛下の御下賜品 けふ臺北市で傳達式

皇后陛下より本島戰歿者に對する御下賜品の台北市における傳達式は一日午前十時より市尹公室にて太田、古屋兩助役並に各區長侍立の下に嚴かに擧行され光榮の受者原美代子さん外三名は夫々石井市尹より御菓子一折及び御歌の傳達を受けた

けふから健康週間

細菌試驗室で一般の無料診斷

台北州衞生課では健康週間第一日(傳染病豫防日)の二日午前九時より州細菌試驗室並に基隆細菌試驗室の二ケ所にて無料健康診斷所を開設、本週間を通じて花柳病其の他一般の健康診斷に應ずることとなり、又當日州下各市郡役所に一齊検病調査を實施し、一方台北基隆兩都小公學校生徒にはチフス豫防の注意ビラを配布する等傳染病豫防の徹底に努めた、尚南署では州通達に基き「輝く健康興亞の力」なる標語の立看板を管内各派出所前に立て掲げた、本週間を通じ市役所と協力の下に市内各映畫常設館にてスライドに依る健康週間宣傳を行ふことになつた

日新公で講演會 臺北市第一區會では六日午後八時より日新公學校講堂にて健康週間講演會を開催、安藤州衞生課長外數名の講演がある筈

國婦南分會の總會 三千八百六十五名といふ多數の會員を擁する大日本國婦台北市南分會では來る六日午後一時より公會堂にて第一回總會を開催する

新嘉坡の華僑 一日抗日大會を開く

【シンガポール一日發同盟】シンガポール華僑の抗日熱は最近再燃し一日午前にはシンガポールの南洋華僑大會の名を藉り總領事をはじめ學校教師、學生、勞働者等各團體の華僑約一千名が參集して國防獻金と抗日徹底を決議したが更に來る十五日までに邦人雇傭のアマ、ボーイ等を强制的にやめさせる旨の決議を行つたとも傳へられ一般支那人間に恐怖を與へてゐる

興亞建設のため 厦門で働く三人娘

連絡部で雄々しく重要な役割

【厦門發本社支局】興亞建設の最第一線の厦門連絡部に多くの職員に伍して凄々しくもタイプを叩く台北第一高女出身のうら若い三人の女性がゐる、元台北の國勢調査行に勤務してゐた一法師清子さん、伊藤榮子さん、三井さるた野田アヤ子さんがそれだ、彼女達は昨年十月表察の下來た後興亞の緒についたばかりの厦門に來ると直接第一線の一室でそれこそ終日、忙しい日は夜の九時或は夜中までも「窓室の兵隊さんですら淋しい可角です」と兵隊さんですらするもの」とタイプライターを叩き續けた

◇……◇

彼女達の仕事は華々しいものではない、然し大きな建設の裏にタイプライテイングのそれにも劣つて、彼女達の手で打ち出された數々の重要なる役割を果して來たのである、興亞院になつていよいよ忙しくなるやうだ、彼女達はいつも三人連れで仲良く街を步き、仲良く宿舍へ歸る、美しく愛嬌であり明朗であり素朴としてのる彼女達も、一度タイプライターを前にすると眞剣そのものである

◇……◇

それは彼女達が職員の重大なるを自覺し給料第一線の緊張を持つて仕事に當つてゐるからだ、「もうお嫁さんか」との記者の不躾な問に對し「當分結婚しくして下さるので少しも淋しくはありませんわ、とても愉快に仕事が出來る事がどんな事も喜ばせて呉れます」「私りお隣さん方をいふのであるな」と中佐大番頭宣官からたしなめられた「大場さんは堅しい方には入らないんでせう」と云ふと「えゝ」とか「ほほほ」とかごまかされてしまつた「無言」「愛されるから」と愛嬌に來へずと云つた形の大場報道官はいつも小父さまである

◇……◇

興亞院になつて新しい友達が一人加はつた彼女達はますく張り切つてタイプを打ち續けてゐる(寫眞は右から伊藤榮子さん、野田アヤ子さん、一法師清子さん)

ガブレンツ機

あす臺北に飛來せん

【ハノイ二日發同盟】獨逸の訪日ガブレンツ機は二日ハノイに一泊、二日午前八時三十分ハノイを出發同日午後二時過ぎ香港に安着して同夜は香港に一泊するが三日いよいよ台北に飛來することとなつた、香港出發及び台北着の時刻は今のところ不明であるが大たい正午頃台北に到着するものとして歡迎の準備を進めてゐる

ハノイを出發

【ハノイ二日發同盟】訪日ドイツガブレンツ男爵機は二日午前六時五十分香港に向てハノイを出發した

ドニー機快翔

【バグダット一日發同盟】パリ、サイゴン間記錄飛行の豫定で本月二十一日パリを出發したドニー機は廿日午前六時五十分アテネを出發バグダットに向つたが午後三時三十分バグダットに安着し少憩の後四時五十分カラチに向けて出發の途に就いた

相川部落の 七十戸海中に沒入

【秋田一日發同盟】二日午前零時入つた情報に依れば北浦町字相川部落は海中に陥落し住家七十戸は海中に沒した事判明した詳細不明

秋田の强震被害

死者十九、負傷者は多數

【秋田一日發同盟】一日午後二時五十八分頃秋田縣下に海底の陥沒に依る稀らしい强震あり、震源地は能代川河口沖合二十粁、强震の割に被害範圍は比較的に狹いが二日朝までに縣警察部に達した報告に依ると

倒壞家屋五一八戸、半壞四〇四戸、死者一九名、負傷者多數、被害は主として男鹿半島、同郡家屋の大多數は南秋田郡北浦町合村であつた、又北浦町では海岸線の路沒で流失數十戸を出した縣からは直ちに救護班が出動し罹災者の救助に万全を期してゐる

【東京二日發同盟】内務省警保局に依れば一日午後五時までに判明せる秋田縣下地震被害狀況左の如し

一、震源地は男鹿半島、代川河口沖海底の陥沒、餘震尚相當大なるものは無き見込み

一、被害

(一)仙北、平鹿、雄勝三郡は時計の振子が止る程度

(二)南秋田郡船越町では午後三時頃、倒壞家屋より發火十戸燒失

(三)秋田警察署管の雄物川改修工事事務所内部の壁は殆んど落下せり

(四)土崎港町突港路崩約三十間、三十間幅二寸の龜裂を生ず

(五)由利郡松ヶ崎村内道路長さ

(六)南秋田郡大久保町、下新城村間國道幅二尺長さ一間位の路落龜裂を生ず

(七)南秋田郡大久保町より同郡二田に至る縣道幅二間長さ二十九間陥落す

(八)船川警察署管内倒壞家屋百四戸、半壞二百戸死者一

(九)能代港町半壞二戸、負傷者一

一、淺内村灌漑用水池に龜裂を生じ附近約十町浸水す

一、鐵道被害、奧羽本線森岳間、羽越線道川下濱間、船川線二田船越間の線路(?)曲、船川港町間土砂崩壞、右何れも目下運轉休止中

石井光雄氏を中心に愛書の會を開催

台灣愛書會では、勸業銀行臺北支店長石井光雄氏の來台を機とし、三日午前十時三十分より鐵道ホテルに於て氏を中心とする愛書の會を催すことになつた、氏は書誌、就中佛經に關しては日本屈指の權威者であり其の造詣の一端を聽くことは書物同好者にとつて絶好の機會と思はれる、出席希望者は至急總督府圖書館に申込まれたいと(會費五十錢)

基隆双葉小學校の火事 倉庫を燒失

【基隆電話】豪雨降りしきる一日午後九時頃基隆市双葉町双葉尋常小學校の木造建倉庫から突如發火黒煙濛々と天を焦し危く附近の人家に飛火せんとしたが急報に接し駈けつけた署員、消防團、防衛團の懸命な消火作業により倉庫を全燒し漸く鎮火した、原因は小使が燒却の火を消さなかつたものである

臺大附屬醫院の澤田内科 三日から診療開始

台大醫學部附屬醫院に於て新設の第二内科は病室の設備等に手間取つた為め約一ヶ月延引し愈よ三日より患者の診療を開始する事となつた、同内科主任者は澤田藤一郎氏で殊に胃腸、肝臟等の消化器系疾患並びに腎臟、心臟、神經系統、新陳代謝病等に特殊の興味を持つて居る

同博士は毎週水、土の兩曜日に外來患者を診察しその他は再來患者等を診るべく、階上の病室は約四十床の用意ある外科隔離患者は内科傳染病棟の三分の一を使用する事になつて居る、醫員は同博士の外十四名で診察は早朝より午前中に終へ午後は各自の研究に充つる筈である、尚ほ患者の出入口は醫院正面に向つて右の門である

當山堅次氏が結婚

帝國生命臺北支店醫務室に勤務する醫師當山堅次氏はこのたび同支店長森谷比之輔氏夫妻の媒妁により伊集院靜子氏(鹿兒島縣)の長女房子孃と婚約整ひ來る七日臺灣神社大前に於て華燭の典を擧げ同日午後七時から鐵道ホテルで披露宴を張る事になつた、新夫は那覇市の教育家當山正堅氏の次男で臺北醫專第十二回の出身、この程まで宜蘭仁濟醫院長として仁醫を施した前途有爲の青年醫師であつて、新婦は東京の大妻高女出身の才媛なほ九州地方藥業界に知名の藤田商會主(東京丸ビル内)藤田與市氏の愛孫である

夜分眠れず肩凝りに悩み ナゼ根氣薄らぎ頭がボケる

先づ病原を知れ、手當は自と解る

若の家族に御悩みの方の殆どは夙にもありますが主として壓迫や緊張になつたり、發作の衝動を起したり、視力、聽力等の衰へ等の病症にも見られればなりません、ではどうしたら此の病原「ふる血」が取れるか。何時頃は八ガキで東京市京橋區西八丁堀二の●古谷醫學研究所へ申込めば無料で著書する「ふる血」療法一冊の小冊子が送られます。

今晩の映畫

◇第二世界館 畫一時上映
1仁義ひとすぢ道 午後五時十分
2桃子の貞操 八時〇六分
3孝子の印籠 九時二分

◇大世界館 畫一時上映
1臺日ニュース 午後七時十分
2忠臣藏 前 午後七時三分
3忠臣藏 後 午後八時五分

◇新世界館 畫一時上映
1朝日子供グラフ(長田十郎演出篇) 午後七時十分
2東京ラプソデイー 七時三十分
3女殺油地獄(前篇) 八時十七分
4女殺油地獄(後篇) 九時四分

◇芳乃館 畫一時上映
1大毎ニュース 午後七時十分
2燦めく星座 七時三十分
3臺日ニュース・新生活 九時二分
4旗本と町奴 九時五分

◇國際館 畫一時上映
1ハイテイ 午後七時十分
2マルコポーロの冒險(長短篇) 八時二分
3海 城 八時〇八分

◇タイゲキ 晝十二時卅分上映
1臺日ニュース 午後七時十分
2櫻太の小判 七時三十分
3結婚の天氣圖 九時〇分

あすの天氣

臺北地方 東の和風曇一時雨
北部地方 北東の和風曇一時雨
東部地方 北の和風曇一時雨
西部地方 北の和風曇
南部地方 北の和風曇

概況 (二日)七六四粍の高氣壓は北支那にあり南東に移動し七四八粍の低氣壓は沿海州にあり東に進む模樣、本島は曇雨、恒春が晴他は曇又は雨、近海は北東の和風海上は穩かであります

定期航空

内臺定期航空(上便)きりしま號は二日午前七時十二分臺北發、乘客は次の通りである

万木仙(會社員)新井安三(同)由比文男(囑託)阪上福一(官吏)田中好(代議士)猪川正藏(同)森晴治(醫師)外一名

歌謡界の王座を占める傑作! 唄 由利あけみ 東京日日新聞選定 東日映画化

東京新地圖

小唄勝太郎 月に浮いてか

ビクターレコード

岡晴夫のヒット盤

上海の花賣娘 (30058)

川俣榮一詞 上原げんと曲・編

紅いランタン仄かにゆれる宵の上海に花を賣る可憐な娘を歌つた、岡晴夫の甘美な新譜、誰でも唄ひ出したくなる大傑作。

是非御愛唱願ひます

(片面)想ひ出のパレホ 松山映子

大好評の傑作盤

花と兵隊 唄 樋口靜雄

女性の戰ひ 唄 林伊佐緒

長江ながし 唄 兒玉好雄

各一枚 一圓六十五錢

キングレコード

S 59

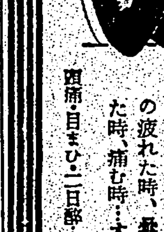

執務に…商談に…

頭腦をより明快にする

ノバポン錠

頭腦を酷使しがちの近代人は坐右にこの錠劑を!頭の疲れた時、曇つた時、痛む時…すぐ

頭痛・目まひ・二日醉…に

百十錠一圓 各藥店にあり

ハイキングコース(臺北近郊篇) 一冊 二十錢 發行所臺灣日日新報社

松竹特作映画化

親恋道中 俺は船乗り

全日本を魅了した 上原ぶし

ポリドール PO 353

會葬御禮 廣松寛

支那の夜

渡邊はま子

追加註文の山に嬉しい悲鳴を擧げて居る名盤!

コロムビア時代 レコードは

中風・高血壓・神經痛

原因を明にした

今津博士の素晴しい研究

不治でない

(研究中の今津博士)

腦溢血で有名な今津博士は專門の醫學博士と共にこの病氣の原因を徹底的に研究した結果

酒煙草 淋病梅毒、便秘、偏食、腎臟病、糖尿病、心臟病、胃腸病、冷え込み、過勞、心痛、大ケガ又は大患、難産などで、血液が濁つて循環が惡くなる為起るので

血液 の混濁を除去して清淨にし循環を良くすれば治る。決して不治でない事を確め、苦心の末

植物ホルモンから强力な淨血素を發見し、前記の患者に分讓してその服用とリキシンの併用で治り難い病氣を良くし全國各地の同病者から非常に感謝されてゐる。

肩こり頭痛耳鳴り、目まひ動悸ふらく卒倒ヒキツケ、手足腰の痛みシビレふるひ、便秘不眠神經痛、息切れ喘息狹心症、足重シビレ、動脈硬化、高血壓、半身不隨

右もつれ等の人は早く信用ある大阪市阪急線三國驛前進北一四五今津研究所へ遠慮なく行くか本紙を切取り症狀に印をつけ手紙で急ぎ申込まれよ!本人の病氣と症狀に適した淨血療法養生法を教へ治り難いこじれた病氣も

博士 獨特の研究と多數の實地經驗に依り早く快方に導く同所 を訪れた患者は博士の眞劍な研究と、その立派な治療成績を見聞して、此新療法こそ眞に難病者の福音なりと確信し、一般同病者に推奬する次第である。

勤勞と休養との均衡を圖れ！
切に主婦の協力を望む

警務局衛生課長　加藤重喜

全國一齊に五月二日から八日間を健康週間と定め國民榮養の改善、母性乳幼兒の體力向上、結核その他の撲滅に力を注ぐことになつてゐるが、之につき加藤警務局衛生課長は次の如く語る

家族揃つて健康な時には一同歡喜として戯れ、明るい朗かな氣が家庭内に満ち溢れ、一家團欒の日がつゞいて幸福其のものゝ如く、傍の目にもまことに羨ましい光景であるが、若し一人でも病床に就くやうなことがあれば、よしや榮養に事缺かない家庭であつても、家の中は忽ち陰氣臭くなつて來る。實に健康は萬人の希求して止まざるもの、そして病氣は萬人より厭み嫌はるゝものではあるが、人間生身である以上病から絶對に免れ度いと云ふことは無理な望みである

然し我々は日常の生活を反省し檢討を加へ之を保健的に合理化するならば、更に進んでは鍛錬によつて、體力の増進を圖つたり、困苦缺乏に耐ゆる心身を養ふならば或る程度まで完全に病氣を防ぐ事も出來るし、不幸病に罹つても病勢悪化に至らずして、速に之を退散せしめ得る事は疑ひの無い所である

×

固より人間には生來體質の別あるが如く、強弱の別あり、又老幼男女の別あり、或は都會生活と農村生活、或は寒、温、熱帯生活、或は富める生活と貧しき生活と云ふが如く、生活環境にも色々相違があるから、一概には斷じ難いのであるが、我々の生活は勤勞と休養との反復連續であると云ふ點に於ては、何れも共通であると思ふ

そして我々に活動力と休養とを與へる主なるものは、信仰と衣食住であると思ふ。我々は平素此の衣食住を調製して、勤勞と休養との間に均衡を保持するならば即ち新陳代謝は圓滑に行はれ、病魔に侵襲の間隙を與へず、常に心身く健康に活動力は益々持續せられるのである

然るに人の生きて居る間は親の恩を忘れ易く、金有る時は金の有難味を思はざるが如く、動もすれば、健康なる時は健康の有難味を忘れ、勢の赴くまゝに流れて放縦な生活に陥り易いのである。そして徒に勤勞と休養との平衡が破れて、思はざる病魔の奴となり徒に悔い苦しむものが案外多い。之に反して生來頑健でない者は平素衣食住に注意して自ら戒めてよく節制し、そして勤勞と休養との平衡保持に努むる結果、病床に就くことも稀となり漸次健康體となつて長壽を保つた例は乏しくないのである

×

安物の靴と鞄も穿き方が亂暴でなく、毎日泥をふき取り、クリームをつけてよく手入をするならば相當永い間結構役に立つものであるが、假令よい靴であつても、泥の附いたまゝ脱ぎ放して置くやうでは、間もなく皮が固くなつて、足に豆が出來たり、やがては皮に裂が入つて靴としての壽命が短くなる。之と同じやうな訳で、我々は自己の健康は固より家族全體の健康に對しても、平素十分な注意を拂ひ其の手入を怠るところなくば即ち日常生活を保健的生活化するならば、必ずや健康に惠まれ國家社會の為に、十分報國努力して何よりく天壽を全うし得ることは勿論一家の繁榮は期して待つべきものがあるのである。故に家庭生活の中心たる主婦に對して特に希望することは、細家族の保健的生活に努められたい事就中子女の衣食住と、運動、休養に就ては、或は放任主義或は干渉主義に陥ることなきやう特別な關心を拂はれ、是等の調整に細留意せられ度いのである。換言すれば子女の生活はよく食べ、よく學び、よく遊び、よく眠るやうにあらしめて欲しいのである。斯くして小公學校時代より保健的生活の習慣を養はしめて欲しいのである。惟ふに我々國民が國家に盡す奉公の第一は先づ健康たる事である況んや今次聖戰は日清、日露の兩役に比して其の規模遙かに大なるのみならず、東亞新秩序建設と云ふ大仕事を抱いてゐることを考ふる時、而も戰爭事變の後に國民體位の低下及結核、花柳病其の他各種疾病の増加蔓延等が必至附きものなることは、内外歴史の明かに示す所なるに鑑みる時我々には弱か上にも疾病の豫防、健康の保持増進、體力の向上等所謂健康生活に關する理解を深め、日常生活を保健的に合理化して、銃後の護りを一層固むると共に、人的資源の涵養を圖りて、次代に恥かしからぬ健康報國の誠を致し、此の時局を乘り切らなければならない

×

今回の健康週間は實に此の趣旨に基いて實施されるものであつて保健生活の全般に亘り、島民の實踐を促すことは勿論であるが、現下の時局に鑑み特に左の三つのスローガンを掲げ之に主力を傾注することとしたのである

一、健康增進先づ榮養

榮養は吾々の生活にとつて大切であることは謂ふまでもない、殊に結核豫防、乳幼兒保健のためには榮養改善が最も大切である。物價騰貴と勞働強化が一般的傾向となつて居る現下の情勢に於ては、榮養の低下を來す虞れが多分にあるのであつて、廉價榮養品の供給、榮養品の自給等は最も適切なる榮養改善策として考慮せられなければならない、本週間にかては、先づ近時漸く世人の注意を喚起しつつある白米食の廢止を強調するものであつて、これは單なる榮養改善の問題たるに止まらず、非常時に於ける資源愛護の上より見ても大切なことである

二、護れ子寶育てよ強く

我が國の乳幼兒死亡は、保健施設の整備と育兒思想の普及により年と共に漸減の傾向にあるが、なほ歐米諸國に類例を見ない程の高率を示して居るのである。殊に事變による影響は、生活力の微弱な乳幼兒に對しても顯著に表れることが豫想せられるのであるが、今後の我が國は特に人的資源の培養強化が要望せられる所であつて、第二の國民たる乳幼兒の育成には特に留意し、よく生み、強く育てて行く事は銃後國民の義務である。殊に花柳病は子孫に對する影響が本人の生活力の減殺等からしても、甚だ恐るべき悪病であつて、本病は結核と共に戰爭と離る能はざる關係を有するものであるから、之が豫防は實に現下の急務である。その豫防法は云ふまでもなく、感染の機會を絶つことが第一であるから、接客營業者の保健向上と一般民衆に對し花柳病豫防に關する知識の普及が極めて肝要である

三、仰げ陽光親しめ大氣

我が國に於ける結核の蔓延は、文明國に類例を見ない程で、年々十三四万人の人々が此悲慘な病の為に斃れるのである。これが國民保健に及ぼす影響は實に甚大であり日本病の性質上國民經濟に對する損失も豫想以上である。殊に結核の蔓延が豫想せられる事變下に於ては結核豫防は最も主要な問題であつて、本週間の運動も當然に結核豫防に主力を注がねばならぬ。これが為來る八日には全國結核豫防團體を總動員して、特に結核豫防宣傳に懸命の努力を為すこととなつた次第である。畏くも皇后陛下におかせられましては我が國結核病の現狀に深く御軫念あらせられ先般有難き御令旨を賜り且つ御内帑金御下賜の御沙汰を拜しましたる事は誠に恐懼感激に堪へない次第でありまして、吾々斯業關係者は勿論本島官民一致協力益々結核の豫防並に治療に一段の努力を致し以て大御心の万分の一に酬い奉らんことを期する次第であります

×

以上の如く本週間は、事變下の健康週間として、最も重要な項目について、國民の實踐躬行を要望するもので、要は國民が健康報國の決意を固め、保健衛生に關する眞の理解と自覺を以て、家庭生活を保健的に合理化して行くことである、その結果は必ずや國民の疾病が減少し、健康は增進し、體力が更に向上することは疑ふ餘地が無い

唯島民に要望する所は、凡ての運動は實踐によつてのみ意義を持つものである、健康週間の效果も國民一人々々其の協力實踐を俟つて始めて期待することが出來ることと思ひを致し、本健康週間を機會とし、保健生活の實踐に協力せられん事を切望する次第である

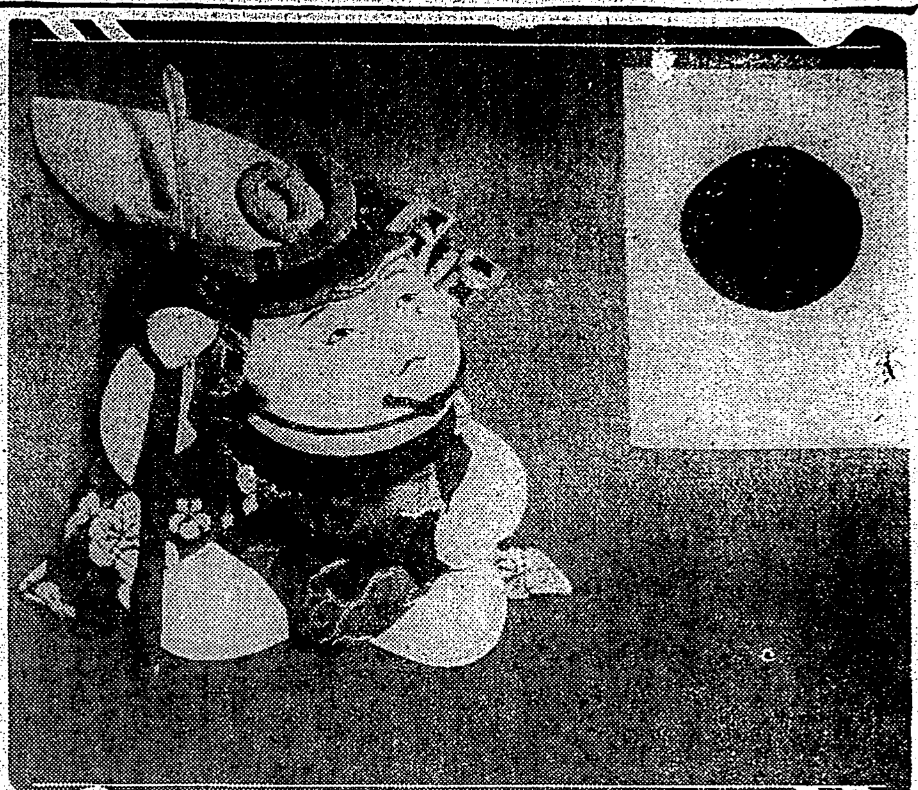

清正押絵人形　日の丸のところに出征男士の武運長久を祈らうといふ趣向

チャア坊豆日記（41）

新関けんのゐ

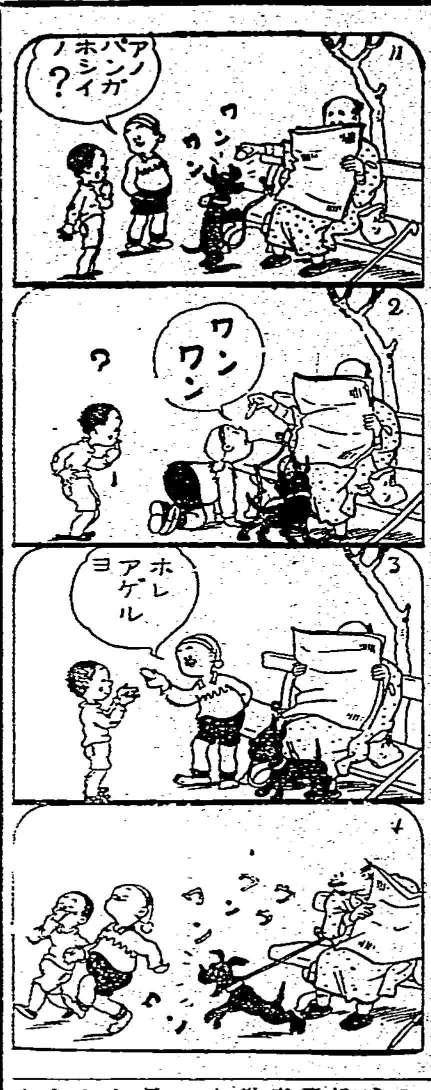

こんな風なお母さんは？
もしあつたら改めよ

子供の教育は、常に眞劍に眞面目に、些細な事に到るまで注意深く行はれなければならぬものですが、果してさうした立派な母親がどれ程ゐるでせうか感心出來ない母親氣質の例をいくつか拾つてみませう。

（一）自分のことが大切な母親―買物や芝居に出かけるために著物を著替へてゐる時などは醜りした方でも悪い母親になりがちです。土いぢりをして手を汚したのと子供がいつても、あゝかまはないよ、といつて打ち捨てて置いたり、お友達を二人泣かしてやつたと子供が歸つて來ても、今日は母ちやんにはいい日なのだから、と芝居にばかり氣をとられる方があります。子供のことなどはどうでもよく、一日中自分の事ばかり考へてゐる母親は問題外ですが、子供の道徳心を養ふに絶好な機會をかうして逃してゐる方もかなりあるやうです。

（二）約束を守らぬ母―動物園へ連れてくから遊んでおいで……お錢をあげるから向ふへ行つて、などと何かにつけて子供を遊ばすに約束をして、しかも一つも實行しない方があります。正直な子供をそのまゝにするには約束が便利なので、やたらにその手を用ひるのです。母ちやんの嘘つき！子供の心にかう強く焼きつき、やがて成長してから大切な事柄で約束をほごにされても、母親は云ふべき言葉を持たなくなるでせう。約束を守れ―は教科書だけでなく、母親自ら實行するのでなければ子供を悪くします。

（三）父親を惡くいふ母―夫の歸りが遅かつたり何か落度があつたりすると……お父さんは本當に面白くないんだとか、お父さんは家でなしだなどと、家や子供を愛するのは自分だけで、父親は家庭が何んだと悪口をいふ方もゐますが、父親の威厳を失はせ、軽蔑な自らのこの姿を子供の前にさらすことがいか悪いか、冷静に判断することです。

（四）褒めすぎる母―卒業試驗入學試驗などの多いい頃、特にこの母親を見受けます。うちの子はよく出來まして、むづかしい試驗でしたけど！とか子供のゐる前で誰にでもこんな褒め方をする母親は、子供を自惚れに導き、喧嘩の種をつける原因を自らまいてゐるやうなものです。褒め方ももやさしいものではありません。

（五）子供をうるさがる母―母さん、石と鉄はどつちが重いの、「どつちもね」「だつて重いのは鉄だけど」「うるさいわね、先生にお訊きよ？」子供はある時期に疑惑と知識慾にかり立てられるものです。其時をうまく導けば無理なく知識をつき込めるのです。ただうるさいと一蹴したら子供は伸びません―自分が何か悪い性質を持つてゐたら子供のためにこれを自覚し、改めるのでなければなりません（習―日谷啓）

幼兒の罹り易い濕疹の手當法

年齢別

濕疹は年齢的にみると、五歳未満が一番多く、次は二十一歳から二十五歳までの青年期、十一歳から二十歳までは大變少い、しかし六十一歳以上になると、各種の老人性の病氣の關係から幾分多いやうです、性別ではどちらかといふと男の方が多く、濕疹は外炎と内炎に大別されます

外炎症狀

外炎は藥品等をいぢつたりした場合のやうな化學的原因による時と、セルやモス等の著物の摩擦のやうな機械的原因による時と、あまりに太陽光線に當つた場合のやうな理學的原因による時と三つの場合があります、内炎の方は食餌性の中毒により、その誘因による食品はカニ、エビ、カキ、乾物の魚貝類と、イチゴ、ニンニク、ネギ等の刺戟物ですから、これらは新鮮なものを選ばねばなりません

體質と濕疹

その人の體質により、滲出性素質の人とか痛風病、リューマチス、糖尿病などに罹り易いいはゆる痛風素質の人は濕疹が出來易い

濕疹は絶對に傳染しないし、また薬をつけると内訌するといふ向きもありますが、これも絶對にそんなことはありません

濕疹に罹つた時の家庭での注意としては、先づ食物に注意し、酒、胡椒等の刺戟物や、脂の多い肉をさけ、精進料理に近いものを攝り便通を整調します、削進の誘因をつくる食品の外耳、蕁等も症狀を悪化させることがあります

母乳の影響

子供が罹つた場合には母乳が影響する場合もありますから、一時的に牛乳なり、山羊乳なりを與へて人工哺育を行はなければなりません、そして罹つた人は入浴はさけるべきですが、療法としては入浴して皮膚を清潔にすることが必要で、殊に藥湯に入るとよろしい、藥浴はカミツレといふ藥草を普通の風呂に對して二百瓦入れたカミツレ浴、硼酸一升を五合の水に入れて……

濕疹の出る時期

素質からくる人は、毎年濕疹の出る時期があるものですから、その時期のくる前に轉地療法をすれば豫防できます、但し轉地は海岸をさけ、高山地方に行くことです、溫泉に行くならば鑛泉か鉄泉がよろしい、硫黄泉がよいと一般に云はれてゐますが急性濕疹の場合は反つてわるくしますから禁物です、しかし慢性の場合にはよろしい（濟生會皆井醫長）

四つ子誕生　アメリカのテキサス州に住むバゲツト氏夫人は四つ子を生みました

ベーラムに注意
矢鱈につけても效果はない

フケが多く、頭が痒くて仕方がないといふ方がこの頃殖えてきましたが、これはひどくなると、脂漏性濕疹といつてかゆい上にカサブタの出來るフケになりますから、早く手當をすることで、放つておくと毛が抜けたり禿げたり、かくために折角が入る恐れさへあります。春は頭髪が汗やホコリで汚れるので度々洗髪することがその豫防の第一です。フケ取香水つまりベーラムは良質のものはよいが中には悪い材料を使つたものがあつて却つてフケを多くすることもありますから注意すること。症狀によつてベーラムや養毛劑の適否は一概でないから、徐りしみる時はやめて植物性油をすりこむ方がよろしい。又矢鱈にふりかけても效があるものでないから、つける時には適量を用ふることです

始業を祝ふ花
◇日常心得◇

安達武子

新緑の候は開業祝、落成式などの多い時です、とにかく、新らしくものが出來たり始められたりする場合に挿す花についての一通りの心得を持つておくことが大切です

×　×

さて、いろいろの習慣もあり、家例もあり、大體それに從ふのが本來ですが一般にいへば慶事には――赤い色の花を挿しません、開轉も――同様です、オモトを挿すのが例とされてゐます

×　×

要は季節の一番めでたい花を選んで挿します、盛花投入どちらでも結構です、かうした祝ひ日の花は特に注意を要するもので

一、ムシクヒ、枯れ葉、先枯を忌みます

二、萎れやすいのを忌みます

三、目出度い意味のあるのを揮ひます

花形は申すまでもなく、その花の特徴を生かすものを應用することで、めでたい花の例を挙げて見ますと

マツ、スキセン、ツバキ、ダイダイ、ナンテン、センリヤウ、オモト、ボタン、ナノハナ、バラ、ユリ（クロユリはいけません）ウメ、モモ、ラン、キク、ユズ、ヤブカウジ、ヤナギの類です、祝儀に使ふことを忌む花は

チヤ、ハス、アキクサ、ススキ、バセフ、カンゾウ、ビハ、ダリヤ、コスモス

などです、留め方も、しつかりと用心しておかないと、運搬中に、ふとした拍子に形が崩れたりし、それがために、氣をわるくする人があります

ニキビの療法

ニキビは皮膚を常に清潔にしておくことが第一ですが、藥劑として最も手軽な方法はアルコール三〇グラム、沈降硫黄五グラムをよく溶かして一日一回塗布すると普通のニキビなら早く癒ります。又流動劑としては、硼酸五グラム、アルコール、〇グラム、リスリン……

夜長が眠れず
直ぐ疲れて根氣記憶力なく
悪夢○精で衰へ
三十、四十才で老ひ込む
芯から神經を強め　強精　強腦　となり
六十歳でも若がへる
ピチピチ精力の溢れる發明藥

人生は四十からとキングで初めて判る　眞野正造

キング・オブ・キングスが效いたかどうかのお尋ねで小生は不思議に思ひますね。あの藥が效かぬ人なんてある筈はないと思ふ。小生は五円の中瓶を後五日で終るですが凄く程の效目があるので僭いて十円瓶を注文しやうと思つてゐた處です。あんなに重い神經衰弱が秋につけば十分でぐつすり眠られ悪夢も×夢も見ず朝日がさめると頭はスツと軽く数年なかつた朝の元氣退伏が妻を驚かせてゐます一時間も厭かぬ根氣も上役に面驚された仕事の誤りだらけも、今では別人の様になり誤りはせずに四時間ぶつつけても餘裕綽々で、成績がよいので新設の支店長候補になり妻は満足してゐるし榮轉は前にあるし全くキング様々と御禮の言葉を述へます。

道が動ぜぬ小生も驚いた　矢野恒吉

五十の聲を聞いてグツと精力も根氣もなくなり、精神能力も、肉體能力も少しも自信がもてず、と角家庭内は不和を生じこれではならぬとホルモン注射を初めたが痛くはあるし料金の高い割に直ぐ效目がないので中止し支那の精力藥も目の出る様な高價なのを本場からとつて續けてもいつかな效目は目に見えず料金は出來たのにこんな事で參つてしまふのかと悉々世が厭になつた時、東京の甥が僞にもなくキング・オブ・キングスを突然送つてくれたので試みに呑んで見ました。物に動ぜ私も飲んだ翌朝の效目には道に驚いた。精力はグングンつく、根氣記憶はよくなる考へも次から次へ出て商賣は益々榮へ、體力は充滿して疲れを知らず、家庭は平安こんな幸福はない。十円瓶二個を送附願ふ。多忙なので無くなつてはすぐ間に合はぬからです。

六十一の祖父に代つて御禮　三崎すぐる

六十一歳の祖父に代つて御禮の筆を取ります。十四の末娘が結婚して孫を生む迄生きてゐたいと色々金にあかして漢方の藥等を服んだり（注射は嫌いからとどうしても肯きません）してゐましたが、寄る年波には勝てず、二ケ月以前から急に衰弱しましたので何うかして望みを叶へさせたいと親戚一同に相談しました時大阪の從弟がキングを奨めましたので藥店から送つて頂き、例によつて效きはしないと思つてゐましたのに奇蹟とはこの事でせう。近頃は血色もよく声も大きく、耳もよく聞えて眼がねはいらぬなどと申し、かくしやくたる壯者を凌ぐとはこの事と存じます。この分なら孫の結婚も生きるぞと申してゐます。

牛の睾丸（男性ホルモン）は效くか　醫學博士　羽太鋭治

流行藥は效くか

流行藥と云つても自殺のあれではない。若返り強精藥つまりホルモン劑の事である。ホルモンは化膿に迄使はれてゐるがホルモン程すぐ變化するものはないからそれだけ使ひ方によつては無效になつて終ふ。

血を呑んでも血にならぬ

弱つた人に血を呑ませると貧血になる様に素人は思ふが、飛んだ間違ひで、他の食物と同様に分解されその何百分の一が血になると同様に、記者士の文中にある様に生たホルモンを呑んでも體内に残るホルモンは幾万分の一である

大人になるホルモンの偉力

毛に毛が生え子供も……ホルモンは僅に不思議であるが前記の様に胃の中で無效になる。ホルモン注射が割合にきくのは胃中を通らないからである。羽太博士は性慾學大家でその研究と獨逸と日本の醫學博士をもつてゐられる權威であるが、苦心研究の結果服むホルモンを注射以上に全部を有效にする貴重な物質を發明された。

ホルモンが十數倍強力に活動する

發明の偉力がこれで、ホルモンと一処に服めば體内に十數倍になつて效く。併し分量を誤ると危險であるから責任を以て製劑したのが偉藥キングオブキングスである

生きたホルモンと強精若返りの高貴藥

キング・オブ・キングスのホルモンは最新藥器製藥學の原則により採取したる男性ホルモンと、數百円する高貴藥が、種配劑してあるのでこれ以上效く藥界に比類がないと云はれてゐる。疲れ易く根氣なく人生の快事の出來ぬ人、早老×弱の人は直にキングで快樂明朗を得られる

藥價は此の效力に比して非常に安價、小瓶貳円・中瓶五円・大瓶十円送料各十五錢

一般藥店ニナイから　發賣元　東京市芝區通新町十二番地合名會社春泉堂宛に葉書か振替（東京七七一番）又は代金引換で御注文あれば急送致します。

坊やの……肌にも安心して使へる理想的な石鹸

水でも湯でも泡だちこまかくお肌に柔らかく溶け毛孔の中まで垢や汚れを完全に清掃します

クリーム同様の美肌作用でお肌を美しく培ひ使用後はサラッと爽やかな肌觸りになるのです

殺菌作用を兼ねたヴイタミンFが配合してありますからお肌を丈夫にして皮膚病を豫防する理想的な石鹸です。

マンテン石鹸

14.4-38

魯西亞船（ろしやぶね）(13)

土師清二作　坪内節太郎畫

捕縄（五）

「斬る氣だね！」

と黒助が云つた途端に、背後の一人が抜き打に、

「えい――」

黒助の肩口に一刀斬込んだ。さすがの黒助も瞬間ヘツとしたが、用意はできてゐる。左へ體を開いて躱したから堪まらない。空を斬つて勢ひ餘り、切先で地面を掘つて

「あッ」

と前へのめりかかる奴を黒助が

「野郎！」

拳を固めて背中をドンと打つた。のめりかけてゐる出鼻を叩かれたのだ、相與で叩き込みにかかつたのと同然で、ひどい勢ひで、のめつて泳いで、前にゐる味方に頭突きをかけさうになつた。その時だ前から黒助に向つてゐた侍が、

「えい！」

慌てて抜打に斬りつけたのである。敵か味方か――それを考へる餘裕もない、黒助の背後でギラリと刀が光つた瞬間、あがつてしまつたのだ。盲滅法、斬りつけずにはゐられない本能的な自己防衛の衝動で、斬りつけたのだ。

「うわッ……」斬られて、悲鳴をあげて呼きうけられたやうにドツと地面に叩き伏さつたのを見て、

「ヤツた！　やつた……」

兩腕を上げて、刀を取直さう、直して二太刀目を斬りつけようとして、

「あッ！西村ツ……西……」

愕然として、棒立になつた。味方を斬つたことに漸く氣がついたのだ。

世にも凄惨な、悲惨な心の同志討ちを、黒助は、六七間離れて佇つて見てゐるのだ。

「うう……やられた。大塚ッ…相手は手強いぞッ。氣をつけて……うう……」

苦痛に唸りながらも逃げようとするのか、地面を這ひ廻はる、西村は同僚の大塚に誤つて斬られたとは知らず、黒助に斬られたと思つてゐるのだ。二人とも竹刀剣術は使つても眞劍勝負の経験は無かつたので、白刃がギラリと光つたのを見た刹那、血が上つてしまひ目が眩んでしまつたのであつた。友を斬つた大塚は、茫然と佇つてゐるばかりであつた。あまりの事に心身惑乱して、どうしていいか、わからないのだ。

黒助は、見る〳〵陰惨な心の妖態になつてきた。

（殺さう――）

四辺を見廻はした。足音も軽く無雑作に二人の側に近づいた。さうして、地面を這つてゐる西村の樵に落ちてゐる抜身を取つた。

茫然と佇つてゐる大塚に迫つた

「お前は、同僚を殺した。友だちを斬つた。どうせ、生きちやゐられ無えのだ。いいかね」

髄板を狙つて白刃が――吸ひ込まれるやうに、脇に入つた。

「うッ……」無抵抗で、呻つて反り返る奴を、手元へ刀を引く。同時に仰向けにドタッと倒れた。心臓を抉つたのである。

次ぎに這つてゐる西村に止刺を刺し、血刀をガラリと投げ出して片手拝みに二人を拝んだ。

「お二人さんに怨みは無え。俺は……お察しのとほり大切な仕事を持つてゐる體だ。いいかね、仕事のためには誰だつて殺らなくちやならねえ。お二人さんも武士ならば……俺の立場を知つてくれるだらう。不運と諦めて……成佛してくれ」

心のうちで言訳をして、呟くともないひとり言だ。

「暗えなう……」

二つの死骸に別れて黒助は、鏡ヶ池の畔を離れた。右も左も稲田である。雨氣を帯びた暗い風に、稲の葉がさや〳〵戦いでゐる……

闇の中に王姫稲荷の灯が見えてきた。

すた〳〵……すた〳〵……背後から急ぎ足で來る足音がした。

放送妨害者は誰か

【ロンドン發同盟郵信】ロンドン市民が或る夜ラヂオでクイーンズホールからのトーマス・ビーチャム卿指揮によるオーケストラの放送に聴き入つてゐる最中突然「奥さん、煙草を喫はないで下さい！」とドラ声で怒鳴る声と次で起る拍手の音がラウドスピーカーから飛び出して來て陶然と名曲の旋律を楽しんでゐた人々をびつくりさせた、不思議に思つた人々がこの不届きな妨害者を放送局に問ひ訊したところ何とそれは當夜指揮台にあつたビーチャム卿その人であつたことが判り二度びつくりしたがこれは聴衆を重んずる英國人中にも不埒な婦人があつて悠々観客席で煙草を燻らしてゐたのを見咎めたビーチャム卿が指揮しながら怒鳴りつけたのを件の女の附近にゐた他の婦人連が喜んで拍手したものと判つた

敗退棋戰（其六）

（小泉氏一回勝二回目）

後手七段　△小泉兼吉

先手七段　▲溝呂木光治

▲五八金　△七三桂　▲九六角　△九四歩　▲六八角　△四二銀　▲四七銀　△三三銀

（圖は八四角迄の局面）

△小泉氏（持駒）なし

九	八	七	六	五	四	三	二	一	
v香	v桂				王		v桂	v香	一
	v飛			v金		v金			二
v歩				v銀	v銀		v歩		三
	v角	v歩	v歩	v歩	v歩	v歩		v歩	四
	v歩								五
		歩	歩	歩	歩	歩		歩	六
歩	歩	銀	金			桂			七
		玉			銀		飛		八
香	桂	角	金					香	九

▲溝呂木氏（持駒）歩

大崎八段講評

▲溝呂木君の五八金は敵から六五歩と利かされ後に瑕が生じるので形は悪い様でも徳が生じるので敵に攻めさせて後徳を狙つたのである

△小泉君の七三桂は一寸踏んだは九四歩であらうが早く六五歩と利かして角と協力する意味で決して咎むべきではない

▲溝呂木君の九六歩は敵の模様を見る意味で手遅れの様見えても九五歩が利けば釣合は十分である

△小泉君の九四歩は常識で何時も云ふ様位張りは必ずしも不利が生じる

▲溝呂木君の六八角は敵が如何攻めるかを見る意味で何時でも三五歩と飛角を攻める方が宜しかつたかも知れないと云はれたが敵が四四歩と受けてゐるのでいづれにしても焦る必要はないのである

△小泉君の四二銀は感心に手緩いかも知れないが三三銀と玉の厚みを作る方が徳の様思ふと云はれた様焦る必要はないのである次に三三銀は模様によつては三一玉と厚みを作る意味でいづれにしても焦つてはいけないのである

唐の天子の夢を呉道之が描く

二千年前の小鬼を食つた話　この畫料が時の百金

鍾馗様の由來

新緑の清鮮な風光と五彩のつつじが咲き乱れる五月！仰ぐコバルト色の空も朗かにさんさんたる初夏の陽日は白い白いちぎれ雲を浮かべて万物生々の氣が天地に溢る――端午の月、鯉幟の躍へる月嬉しい五月である。

×

端午の節供は文武を尚ぶ大和民族特有のお節供である支那の「端月」は日本の五月とは異り楚辞の歳時表によれば「二世二年の正月なり」とあり、文献華紀麗には「位は元陽を正し、氣は端月を和す」とあつて正月の事である。併し端午の節供の意義立てはその位にして置き、サテあの威勢の好い鍾馗と密接な関係があるや否やに此お節供には是非なくてならぬものと極められてゐる「鍾馗様」の古事來歴は頗る奇にして、また面白い。左に其の人と成りについて「逸史」に見ゆる処を記さう。

×

唐の明皇（今から約二千年前）が、ある時御座所に於てうつらうつらと午睡を遊ばされてゐた。――すると一匹といふか、或は一人といふか、兎に角、角の生えた鬼が人のやうな怪物所謂鬼が現れて明皇の愛翫されてゐる所の笛を盗んで行かうとする。そこで明皇は声も鋭く「何者かッ……」と叱り給うた、するとその鬼はちよつと立ち止つて、「我は虚耗（化物）である」といつた、そこで明皇は益々怒り、臣下の武士を呼んで之を捕へさせ様とし給うた。

×

此時――である――更に大きな鬼が、破れ帽子を頂き藍袍を身に纏ひ角帯と云ふ革帯を締めた、えらい姿で現れたと見る中、忽ち先きの小鬼を掴へ、まづその目を剔り、軀を擘て立ちどころにそれを食つてしまつた。明皇――は不思議に思召されて「其方は何者であるぞ」と問ひ給へば其大鬼のお答へ申上げた所は斯うであつた「臣は終南の進士鍾馗なり、挙（試験）に應じて捷（及第）せざるに因り、殿の階に頭を打ち當てて死せり……」と、明皇憐れに思召され、厚く御屋に緑袍を下賜され、さうして丁重に鍾馗を葬つてやつた、鍾馗の霊は大感激してこれから天下の虚耗妖孽を必ず退治致しますと言葉を叱せながら消えたと思ふと、明皇の夢は醒めたのであつた。

×

そこで當時、畫道と書道を以て天下に聞えた呉道之に詔し、鍾馗の肖像を描かしめ給うた、所がさすがに巨匠呉道之描く所の「鍾馗圖」は實に見事なものであつた、明皇乃ち其技神に入ると激賞され「賜ふに百金を以て」とあるから、現代なら一万円にも當る畫料であつたらうと思はれる、鍾馗の由來まづは斯の如し。

浪曲界の大もの　木村友衛來演

九日から四日間大世界館に

本年になつて米若、綾鷲と浪曲の大ものが相次で來台したが眞の關東節の大家がまだ來ないので、浪曲ファンが物足りなく思つてゐる潮時を狙つて今度は關東浪曲の大横綱木村友衛が九日から大世界館で開演するさうだ、友衛は一昨々年初て來台して全島到る處で滿員の盛況を續け大好評を博したので、其後毎年來台する筈だつたが種々の都合で實現せず、各地のファンから是非來いと熱望されるので感激していよ〳〵來台することになつたのだ、友衛の浪花節は虚道のよりも輪廓が大きく第一声喉が豐富で美音の上に節廻しの変轉巧妙な點とタンカのテキパキした生粋の江戸つ兒気分の出る味とは絶對に他の浪曲家の追随し得ない所であらう、久しぶりの生粋の關東節だし一行には東京での人氣王といはれる東武蔵野や斯界の名人として名高い木村友秀をはじめ鹿澤友造、鶯々木龍若、玉鶴、近衛若友など錚々たる連中が揃つてゐるさうだから定めし盛況を續けることだらう（寫眞は最近の木村友衛）

カナ文字ニュース

▲オセツクガ チカヅイテ キタノデ、海南島（カイナントウ）ノ 澄邁（チヨウマイ）ニ コヒノボリガ タテラレマシタ。コノマヘ アキトミブタイノ タムラセウキニ、タイホクノ オウチカラ オホキナ コヒノボリガ オクラレテ キマシタ。ヘイタイサンタチハ タイヘン ヨロコンデ、コノ コヒノボリヲ ヤシノキヨリモ タカク タテマシタ。コヒノボリハ カゼヲ イツパイ スヒコンデ、ゲンキヨク ソラヲ オヨイデ キマス。

▲イサマシイ ワガ リクグンノ ヒカウキハ 四月二十九日 汾陽（フンヤウ）ト 西安（セイアン）ノ ヒカウヂヤウヲ バクゲキ、カクナフコニ バクダンノ アメヲ フラセ、コレヲ ゼンブ コハシテ シマヒマシタ。

▲サクネンノ アキ ワガグンガ センリヤウシタ 南支那ノ 廣東（カントン）ハ、ダンダン ニギヤカナ マチニナリ、ワガクニノ ヒトビトモ タクサン ハタラキニ イツテ キマスガ、コンド 日本人小學校（ニホンジンセウガクカウ）ガ ヒラカレル コトニ ナリマシタ。セイトハ 一ネンセイカラ 六ネンセイマデ ゼンブデ 三十七ニン、センセイハ 四ニンデ、シバラクノ アヒダハ マイ日 ガクカウカラ バスヲ ダシテ、セイトノ オクリ ムカヘヲ スルサウデス。

▲コノマヘ 本社（ホンシヤ）カラ タイホクシニ オオクリシタ テンタイ クワンソク バウエンキヤウハ、コウクワイダウノ ヲクジヤウニ スヱツケル コトニナリ、シゴトヲ イソイデ キマシタガ 五月一日 リツパニ デキアガリマシタ。

工藝品の圖案募集

日本輸出工藝の振興に工藝品製作上の基礎となる圖案の奨励が緊要である為め貿易局輸出工藝圖案展が來る五月三十日より五日間東京市麹町區丸の内府立東京商工奨励館で開催されることになり、それに先だち一般優秀な服飾、家庭用品、室内調度品、趣味遊戯具の圖案を懸賞募集する規定は普通用紙又は畫用紙又は畫紙なる紙を使用し大さは日本標準規格A列二番（420×594mm）（普通畫用紙半截大）又はA列一番（594×841mm）（普通畫用紙全紙大）として額縁表装等を附けない事、圖案は原寸は適當の縮尺を用ひ描法、着色は自由用材、仕上、加工法其他特記すべき必要あるものは説明書を別紙として添付すること

應募圖案は一人に付き五点以内で正面、平面見取の各圖を要し雛形模型、立體圖案は受理せず出品圖案は鑑査に合格したるものに限り陳列される（目的が優秀なる輸出工藝の實枝化にあるを以て用途不適當のものは採用されず）

鑑査の結果優等なる作品には賞金總額二千円以下相當額の賞金が授與される、詳細は東京貿易局第一部第三課に問合せられたい

日本映畫の發達

シャム映畫界驚く　『大象狩』とその他輸入

シャム國防省へ我國から贈つた『シャム大象狩』はシャム映畫界のお歴々が驚倒し日本の映畫技術が欧米映畫に劣らぬことに驚き最近わが外務省及び大阪商船を通じて同畫のプリント分譲方を依頼して來た、此の他日本映畫の輸入熱は著しく最近外務省では文化事業部、國際文化振興會から『さむらひの刀』等の文化映畫を送つたが、これにつき日本映畫社では語る

ジャングルや野獣或は田舎の町等が映畫の上で非常に美しく撮影されたのでシャム映畫界は日本の映畫技術の素晴しさに驚いてゐます、それに欧米映畫が高額で思想的にも多くの問題があるので東洋の先進國日本にたよつて來たのでせう、出來るだけこの話を纏め将來のために備へたいと思ひます

海外映畫短信

△古くからワーナー映畫その他で活躍してゐたリカルド・コルテツは監督に轉じ廿世紀フォックスと契約してロバート・エリス、ヘレン・ローガン共同脚色、エディ・モーリス、ジーン・ロヂャース、ヘンリー・アーメッタ主演の「東の碍西の碍」にメガフォンをとる事になつた

△メトロ入社第一回作品「ニノチッカ」撮影開始直前主演のグレタ・ガルボと意見の衝突を來して同畫から手を引いたエルンスト・ルビッチ監督はこの紛争が因で遂に一本も製作せずに同社を退く模様で、彼は目下ユナイトのシルヴァーストン社長と熱心に交渉を續けてゐるから同社に屬するプロダクションで監督するものと見られてゐる

△コロムビア社が製作を發表したミツチエル・ライセン監督、ロレッタ・ヤング、ケーリイ・グラント主演の『わが妻』は監督及び主演者両人が同社の企畫と脚本に夫々不満を抱き同監督とロレッタ・ヤングは遂に契約を解除するに至つたので製作中止となつたが、これ程大掛めの紛争は環林でも一寸珍らしいといはれてゐる

臺日漢詩壇

選者　魏清徳

口占　木下寥雨

羯羊當猛虎。呼雀搏蒼鷹。非關羊雀不力弱。物力各異終難勝。不知已又不知彼。百戰百敗安能也。況恃外援國万一。連雞豈有並栖理。可憐中華四億民。猶同附和抗強鄰。通都大邑化焦土。妻哭其夫兒哭親。彼何爲者某々國。大都居心如鬼蜮。爲々衆口鑠金沙。以直爲曲曲爲直。君不見天地公道無西東。義之所在自然通。皇軍所到民安堵。罌粟曾食來鴆毒。又不見旭日暉々上東海。四百餘州大地改。陸抱一掃妖雲收。万邦齊仰其光來。

新春三日陪鶴亭子廬勿山諸老游燕湖有作　莊幼岳

漢去胸中十斛塵。深山終古臥閒人。煙波條續千絲隙。梅花歸一路銀。扶杖不妨行綏々。尋詩尤覺味津々。鷗群晚過留名石。諸老同盤忘我親。

春日偶作似春醪同社並寄江西園中有梁莊二十週年題名碑　洛江

年々心事希如蓬。倍得枝棲亦偶然。詩局翻新風光靄。山頭依舊草花妍。夜開詩酒留詩卷。薄俗長堤許酒錢。留取小齋成舊跡。夕陽無語下前川。

寄頭諸作　塔布江老之秀

商況（二日）

臺灣正米市場

前場

	寄	中	先
▲一期蓬萊	三、四一 三、四〇 一五車		
▲二期蓬萊	三、二九 一〇車	三、二六 二七車	二、六六 一八車
中場			
▲二期蓬萊 不申			
▲一期蓬萊	三、三〇 二五車	三、三〇 五車	二、六六 四車

臺灣正市公定相場

	當	中	先
▲二期蓬萊	三、三五 二六車	三、三七 一〇八車	二、六四 九九車
▲一期蓬萊	三、三六 四四車		

基隆在庫米

▲出來高合計二三車

	二日朝現在
二期蓬萊米	三六、九一〇袋
二期丸糯米	三〇、一七六
一二期蓬萊白米	一、九〇三
一二期丸糯白米	二、三九〇
合計	五一、三七九

高雄在庫米

	二日朝現在
到着米 一五車	
二期蓬萊米	二一、二四袋
二期丸糯米	一、六六
二期長糯米	三、四八五
合計	一八八四

大阪期米前場

限月	寄	中	先
一節	三六、〇九	三六、四七	三六、七〇
二節	〇九	—	七〇
三節	一〇	—	七〇
四節	〇九	—	七〇
五節	〇九	三六、四六	七一

東京期米前場

	寄	引	高	安
	三六、三四	—	三六、六四	—
	三五	三六、五五	六七	
	三五	五三	六七	
	三四		六四	

東京銘柄清算前場

	當	中	先
▲一期蓬萊 寄	不申	不申	不申
引	不申	不申	三、一〇
▲一期丸糯 寄		三、光	
引		七	
▲二期丸糯 寄	四、七		
引	一、六五		

東京銀行實株

日銀	五三二、五	同新 三七八、五
正金	一九六、〇	
鮮銀	一〇四、五	同新 二八、三
臺銀	一〇四、五	同新 七八、六
勸銀	八九、九	同新 二五、三

東京國債前場

	寄	引
甲、五	一〇四、〇〇	一〇四、〇〇
二、五	—	—
乙、五	一〇三、九五	一〇三、〇〇
一、四	—	—
二、四	—	一〇三、〇〇
米貸六牛	三八一、九〇	三八一、九〇
同五牛 利	三七三、三〇	三七三、三〇

東京短期前場

銘柄	寄	引	高	安
東新	二二四〇	四三	四三	三九
大新	六四〇	四三	四五	四〇
鐘紡	一四四九	四五	四九	四三
鐘新	七四四七	五一	四九	四七
帝人新	八五三	[illegible]	[illegible]	[illegible]
東レ新	七六二	一九	六二	六〇
日魯	六一九	四八		
日魯新	七四八	四四	四五	四三
郵船	七四五	五		
郵新	五四四	—		
重工	—	—	五五	五四
日石	六九五	九九	九九	九五
日立	七四一	三九		
滿業	七二八	二八	二九	二八
鋼管	八八二	八六	八六	八二
東電	五七七	七八	七八	七七
日電	四七七	七六		
滿鐵	六四八	—	四九	四八
北炭	七五〇	—		
日蓄新	八四七	四六		
日曹	六五一	—	五二	五三
麦酒新	三三六	—		

東京短期取組喰合

新　東　一九六、七八〇株　賣方五五六店

商　業　三四、二四〇株　賣方三三店

新東商除　一四五、九八〇株　賣方一八株　買方六五店

東京長期前場

	寄		引
鐘紡	一三九、九	鐘新	七四、八
洋工新	三二、八	東電	三六、七
大東新	三一、五	日電	一〇、二
汽運新	三六、一	日石	七三、九
東株	一二、八	東新	二、〇
郵船	七三、八	同新	三五、四
商船	七七、二	同新	三三、九

大阪短期前場

銘柄	寄	引	高	安
商船	七八七	八七	八七	八七
郵船	七四四	四七		
日魯	六二七	三五	一九	一七
水產新	—	九五	九五	九三
日石	七〇〇	九九	九九	[illegible]
日立	七三九	—		
鋼管	八八〇	—	三九	三九
滿業	七二〇	九〇		
倉紡新	五四四	四九	四九	四八
帝人新	八五八	四〇		
東新	一〇五	二八	二九	二八
東電	二四二			
日窒	五七五	四九	五九	五九
日窒新	一〇八	五七	四七	四五
東レ新	—			
日曹	—			
東レ	七二五			
鐘紡新	一四五	五五	三〇	三九
鐘紡	四四一	四〇		
東洋紡	五八九	五〇	〇五	〇一
大株	七七九	四〇	八五	八五
大新	六〇四	四〇	〇四	〇四

大阪長期前場

銘柄	寄	引
大新	六四一	四一
東新	二四〇	三五
帝人新	八、三二	三三
滿業	六、七	七三
東洋紡	—	三〇
同	三、七	六八
沖電	—	七九
商船	三、三	七九
同	三、三	三九

大阪砂糖清算前場

限月	寄	引
五限	一三、一四	一三、〇四
六限	一三、二五	一三、三〇
七限	一三、三三	一三、三八
八限	一三、四五	一三、四八
九限	一三、五五	一三、五八
十限	一三、六七	一三、七〇

大阪砂糖現物

三盆（OBB）	一二円七〇錢
分蜜（M3）	一二円二〇錢
精糖（臺）	一四円八〇錢
同（爪）	一四円八〇錢
（日）	一四円八〇錢
耕地白糖A双	一四円七五錢
黑糖	

神戸豆粕前場

限月	寄	引
五月限	六、三七	六、三八
六月限	三七	三八
七月限	三六	三七

大阪棉花後場

限月	寄	引
五月限	五五、五〇	五四、七五
六月限	五四、六五	五四、二〇
八月限	五四、二〇	五三、六〇
九月限	五三、二五	五三、七〇
十月限	—	五一、〇五
十一月限	五一、一五	五一、〇五

横濱生糸前場

限月	寄	引
五月限	一、二〇〇、〇	一、一九四、〇
六月限	一、一八〇、〇	一、一六八、〇
七月限	一、一四〇、〇	一、一三三、〇
八月限	一、〇九八、〇	一、〇九二、〇
九月限	一、〇八四、〇	一、〇七六、〇
十月限	一、〇八二、〇	一、〇七〇、〇

神戸爲替

對米期近（賣）	二七弗三分一 六分五
先物（賣）	二七弗四分一
對英期近（賣）	一志〇二片六四分一

正金健値

對米	二七弗一六分五
對英	一志〇二片

株式社債

スチール株	四五弗二分一
アナコンダ株	二三弗八分三
工業株三十種平均	一二七弗八三仙
鐵道五分半利	不申

爲替

米英クロス	四弗六八仙一六分三
米日	二七弗三一仙
米支	一六弗一五仙
英日	一志〇二片

金塊

倫敦市中値	七磅〇八志〇六片
紐育買上値	三五弗

銀塊

倫敦現物	二〇片一六分三
先物	二〇片
紐育公認値	四二仙四分三

棉花

紐育定期先限	七仙四七
米棉前日比較邦貨換算	三錢安
印棉 同右	一錢高

小麥

シカゴ定期五月限	七四仙八分七
七月限	七二仙八分七
九月限	七三仙

生糸

紐育定期先限	二弗〇二仙二分一
紐育四號品七月着	一仙三二分三

砂糖

爪哇當月着 九月限	一仙四四
三月限	一仙二六年
倫敦定期五月限	八志〇〇片四分三
八月限	七志〇八片四分三
十二月限	六志〇七片四分三

臺日案内

書籍　最近支那大地圖（價七十錢）臺北榮町一 新高堂書店　／　昭和十四年版 臺灣會社銀行録 定價送料共六十錢 臺北京町一ノ五 臺灣經濟通信社 電話二七五一番・振替五一二二番

決定版 海南島 定價三圓五十錢 送料十錢 臺灣總督府

医院　性病科 永吉醫院 西門市場東側 電2050

内地土産　桐田の屏東木瓜 臺北榮町 電話六五六番

寫眞　カメラの御用は先づ西尾へ 臺北市榮町壹 電話三〇二〇番　／　カメラと材料 フタバ寫眞機部 臺北市榮町貳 電話七〇〇貳番

時計眼鏡　和田はメガネ専門 臺北本局前郵便局通り 電話六四五〇番　／　メガネ専門 日光堂 臺北市表町二ノ一〇 電話四九五七番

金融　電話・商品券（賣買）旭屋支店 築地町一 電話貳〇參八

藥種商　喘息にワンカ 服んで直ぐ効く 臺北榮町　／　淋病には黒焼　／　肺炎特效薬アンチルンゲン　／　バンドマン 内地へのおみやげに　／　小児せき 大人用もあり

洋服　別誂洋服 スミカ洋服店 本町二 電話3611

製靴商　靴の生命は修繕 納品 臺北市榮町

自動車　中古トラック及乗用自動車 小牧商會 臺北市大和町四ノ二

樂器　河合ピアノオルガン 臺北千歳町

雑件　ワイシヤツ、ネクタイ 村井商行　／　組立式の文化卓子椅子 日本集器 臺北榮町　／　冷藏庫製作は八木 電三三六

カレーモナカ 壹個三錢 東京 スキートーカレー本舗

メジルシノ グリコヲ タカク ミセマシタ

森永コーラス 爽やかな春の味！ 一番進歩した乳酸飲料 森永煉乳株式會社 徳用コーラス 一本お買上毎にコーラス コップ進呈

ミトセ海綿白粉 一分間御化粧料 白粉くずれのせぬ

金鳥の渦巻 一番ヨク キク キンチョーのカトリセンコウ 露營の夢は醒め易し。戰地の兵隊さんは、獰猛な蚊軍に襲撃され、疲勞した身体を一夜中マンヂリとも出來ぬ程、つらい事はないと申されます。大陸の強い蚊には效力の強い金鳥香に限る。慰問袋には必ず金鳥香をお入れ下さい。キンチョーは製法特許ゆえ他品は絶對に眞似が出來ません お買求めの際はキンチョーと御指定下さい 大日本除蟲菊株式會社

臺灣日日新報
日本夕刊共十二頁
編輯兼發行人 佐々木 ...
發行所 臺北市榮町四丁目 臺灣日日新報社
本紙定價 一部六錢・一ヶ月金壹圓五拾錢(日本國内及滿洲國送料不要)
廣告料 普通欄一行…
電話 …

社説

預金利下げを斷行せよ ″公債消化″のためにも

一

臺灣銀行に於ては、この度保證發行限度擴張を機として、五月一日より島内貸出金利の引下げを實行する事となつた。その發表によると國債擔保貸を日歩同様に二厘引下げ日歩九厘とするの外大體一厘乃至の輕微なる引下げに過ぎないが、之が本島金融界へのリーダーシップとなつて當然他方銀行其他の金融機關も追隨することにならうから、島内の産業經濟界に貢獻するところ少くないであらうのみならず之は又更に當然預金利息の調整にまで及び公債の消化、生産力の擴充といふ國策線に向つて島内の金利を平準化する動機となることが期待される。

二

右の貸付利率に對して、臺銀を中央銀行とする島内金融機關は夫々既に追隨の方針を表明して居るから問題はないが、問題は預金利息である。之は銀行其他各金融機關を通じて二つの理由から調整されねばならぬ直面にある。一つは貸出し金利引下げから來る—即ち銀行自衛上の意味から、一つは時局國策に副ふ低金利政策のためである。中央政府では今日三分五厘の利廻を基準として金利の平準化を期してゐる。銀行間は固より信組其他金融機關にも極力之を基準に協定せしめ、暫時その結成を見てゐる。然るに臺灣に於ては金利水準の高いことは勿論銀行以外の利率はまちまちで預金蒐集の競爭上割高なる資金を抱いてゐる。從つて時局公債を持つことは採算上窮屈或は不能とする向が少くない。島内銀行の協定利率は甲種の定期利子は年三分一厘五毛程度、乙種並に貯金は三分三厘程度で三分四厘内外の公債利廻に對しては僅かに殘してはゐるが、島内で一億三千万円の貯金を持つ信用組合に至つては問題にならない。當局調査によると市街地、農村組合の平均は無慮で年四分乃至は夫以上である。從つて信用組合の公債引受は資金コストの關係で現状のままでは不可能と見ねばならない。

三

臺灣が母國に對してなしてゐる戰費分擔の實は臨時軍事費特別會計への繰入金二千三百万円を始め直接間接のものを入れると二千万円に近いと看做さるが、之は財政上に於てであつて民間經濟からの支援中最も注目さる時局公債の分擔は非常に低い。十三年中の統計に見て總額六十餘億円の發行に對し臺灣で引受けた額は六百万円を出てゐない。人口の割合、富力、財政、金融等々經濟統計の上から内地の二十分の一乃至二十五分の一といふ力を包含してゐる臺灣が公債消化の場合は實に千分の一といふ微力をしか現してゐない。この原因は他にも色々あらうが、從來の金利採算が障碍となつてゐることも一つの重實である。吾人は此際島民並に一般金融機關が從來の自由主義的經濟の殘す採算にのみこだはらず、計畫經濟時代に入つた新らしき事態を確認し、國策協力のため預金利率に就ても公債利廻水準を中心に平準化することが急務であると思ふ。

前後四時間に亙り各地の狀況を御聽取 地方長官を召されて

大御心に感激 松岡臺中州知事謹話

【東京二日發同盟】天皇陛下には二日地方長官會議に會同中の半井北海道長官以下各府縣知事を召され豐明殿で御陪食を賜つたが、その前後四時間に亙つて各長官の奏上を聞召された、畏くも陛下には長期聖戰下銃後の生産擴充とこれに伴ふ諸施設、農山漁村の生活狀態、工業都市に於ける市民の勤勞等について深く御軫念、各地方の狀況に應じて殆んど全部の長官に對し極めて適切なる御下問を賜はり、半井北海道長官に對しては北洋漁業狀況につき、留岡秋田縣知事に對しては特に一日の震災被害について御下問あり、かつ河三重縣知事の事變下伊勢神宮參拜者の増加狀況の奏上には畏くも陛下には殊々御起立遊ばされ、終始御直立の儘御聽取遊ばされたと承はる、最後に松岡臺中州知事に對し臺灣事情につき、御熱心に奏上を聞召され、御陪食を二十分過ぎ午後四時二十分漸く全長官の奏上を終へたが、陛下にはこの長時の間、御疲れの御模樣もなく御精勵あらせられたことは眞に恐れ多い極みで一同感激して退下した

【東京二日發本社支局特電】地方長官會議に列席の松岡臺中州知事は二日宮中に參内、島情を奏上後督府出張所にて謹んで語る

非常時下の地方長官會議に列席の光榮に浴し本日宮中に參内、聖顏拜謁を仰せつけられ眞に感激の極みであります、銃後の島民協力一致の狀況について奏上を御聽取、しかも私が一番最後であつたにも拘らず少しの御疲れの御模樣もなく、御熱心に御聽取遊ばされ眞に大御心の廣きに感泣致しました、我々はこの有難き大御心に感激しつつ更により一層官民協力一致して聖旨に酬い奉らねばなりません

國民の總力を擧げ聖戰の目的を達成

地方長官會議に於て 平沼首相訓示(要旨)

【東京二日發同盟】地方長官會議に於ける平沼首相の訓示要旨左の如し

東亞新秩序建設は早くも滿二年に垂んとし皇軍は御稜威の下に到る處連戰連勝を續け銃後の官民亦克くその職分を守り堂々たる大國民の態度を中外に示してゐることは感激に堪へざる所である、事變處理の根本方針は東亞永遠の安定を確保すべき新秩序の建設完成に在り我國に課せられたる一大使命である、この使命を遂行するためには日滿支三國が相携して政治經濟文化の各般に亙り互助連環友好善隣の實を擧げることが第一要件で我國が支那に望む所は支那が此趣旨を諒解し兄弟牆に鬩ぐが如き抗日態度の非を自覺し東亞新秩序建設の任務を分擔せんことであり又第三國に對しては我國の方針を認識しその目的のある所を理解し通商資本又は技術をもつて積極的にこれに參加せんことを希望するものである、今や支那に於ても我國と榮辱を共にする具眼の士も尠からず各地の政權も亦益々健全なる發達を遂げつつあり一方興亞院並に連絡部の設置を見、茲に中央及び現地一體となつて對支政策の樹立及び經營具現に向つて邁進するの體制を整へたのである、今日複雜微妙なる國際關係に處して國防の安固と國運の進展とを期することは最も必要で政府は茲に重要資源の生産力擴充計畫を樹立し又今後更に國家總動員關係の法令を整備し國民の總力を擧げて聖戰の目的達成を期する方針である、政府は行政各般に亙つてもその改革刷新の必要を認め官吏制度の改正、行政機構の改革等準備の進捗せるものより逐次實施する方針でまた地方制度の改正並に中央地方を通ずる稅制の一般的改正に就ても調査の上成るべく速かに實施を圖りたいと考へてゐる、諸君はよくこの實狀を洞觀し政府の意を體して地方長官としての責務を果すに就いて万遺憾なきを期せらるることを切望して已まぬ

闇取引など斷乎檢擧

鹽野法相の訓示演說

【東京二日發同盟】地方長官會議における法相の訓示中經濟統制に關する演說要旨左の如し

今次事變の進展に伴ひ漸次實施せられた經濟統制が所期の目的達成の爲に如何に重要であるかは茲に贅說を要せざる所である、その實施に當り最後の段階において實效を確保するの任務は懸つて檢察の局に當るものの双肩にあるのでその責任たるや誠に重大なるものありと言はなければならない、固よりこの經濟統制も眞にその實效を擧げるその完璧を期する爲には國民の協力とその自覺自戒とに俟たなければならないが、必ずしも國民の自重心のみに依存することを許されざる實情にあるが如くである、故に各位は克く部下の檢察官吏を指揮督勵し、常に檢事局と緊密なる連絡を保たしめ、先づ違反の防止に努めるは勿論であるが、闇取引の如き違反ありたる場合は斷乎として之れが檢擧を勵行し、經濟統制の實效を確保するにつき最善の努力を拂はれんことを希望する

山西軍を到る處で粉碎

【太原二日發同盟】山西省西南部霍縣を中心に蟠踞する敵衞立煌麾下の山西軍は最近直系後よりする中央直系軍の脅威を受け… 我が守備隊は廿八日同地北方十六粁一二一〇高地に蟠る山西軍約一千を急襲、猛烈なる攻撃により潰走せしめた、敵遺棄死體二百、鹵獲品チエッコ機銃二、小銃二十、小銃彈一千、手榴彈百二十、更に同日新絳方面に在る第二十二師及び稷山西北十粁…

寧波を爆擊

【上海二日發同盟】海軍航空部隊二日發表

一、一日寧波攻擊に向ひたる海軍航空部隊は同地近岸の倉庫及び市内の工場、兵營及び港灣中の艦船等を攻擊し多數命中彈を得、内三ヶ所を炎上せしめ多大の損害を與へたり

二、南昌南方及び新喩附近の敵陣地に對し… 多大の損害を與へた

古縣鎭を空襲

【○○基地二日發同盟】山口部隊の連絡部隊は一日午前山西省中部翼城東北七粁の古縣鎭方面を急襲し的確なる爆擊により大戰果を擧げ更に午後襄陵東方北平鎭の敵を襲ひ大損害を與へた

久保部隊長が戰死

【吉昌一日發同盟】去る二十日午前吉昌東南十八粁龍華市附近に進擊し來つた敵大部隊に對し果敢なる戰闘を交へつつあつた久保部隊長は敵彈を受け名譽の戰死を遂げた

物價統制の大綱 五日閣議で決定

商相が同日全國に放送

【東京二日發同盟】中央物價委員會から政府に答申された物價統制の大綱は愈よ來る五日の閣議に附議、正式決定されるが、八田商相は同夜午後七時三十分より「綜合的物價政策の確立」といふ大目的でＪＯＡＫのマイクを通じて全國に放送演說をなし、今後大綱に基き強行さるべき戰時低物價政策の完全遂行に全國民の積極的協力を要望することとなつた

汪は佛印に留つて和平運動を繼續

同志を南洋華僑へ特派

【ハノイ一日發同盟】汪精衛氏は既報の如く約一ヶ月の豫定で南部佛印某地に赴いたがハノイにおける重慶政府派遣テロ分子の活躍は可なり組織的なもので汪一派の行動を監視してゐる外最近では無數にも在留邦人の行動をも監視してゐる始末である、汪氏としては現に防備工事中のコロン街の住宅が完成するまでハノイに歸ることはあるまいと見られてゐる、汪氏今回の避難先は安南州西部の某避暑地で其他の秘書達はハノイに殘つて同志間の連絡、佛印各方面との折衝等に愼重且つ活潑な運動を續けてゐる、汪氏今後の運動方針に關しては秘書等の語る所を綜合するに汪氏は重慶側が從來の態度を一擲して公然と彼等を漢奸扱ひし始めたのを非常に遺憾となし

吾々は決して祖國を裏切るものに非ざること、万人待望の平和を最有利の條件で締結せんとするものなる點、この機會に日支兩國民に呼びかけて東洋の恒久和平に礎石を置かんとするものなること

等從來の主張を一層徹底せしむると共に近來著しく和平機運を増して來た海外華僑に呼びかけ一段と主張の闡明を圖らんとする模樣でこのため汪氏自身は從來通りハノイに在つて廣く全面的に綜括し香港、上海を中心に同志等を南洋各方面に派遣するに決してゐる、因みに近來頻に支那人間に流布されつつある汪氏の上海行きに關しては側近者は次の如き理由を擧げてこれを否定してゐる

佛印當局が現在示す如き好意は他に求め得ざること、テロ分子の襲擊益々活潑なる今日ハノイ城の安全地帶は他になきこと、曾仲鳴夫人は未だ退院せず生死を誓つた同志曾仲鳴の殉職も出さずにハノイを去るが如きことは汪氏の人格の許さざる所、而も各地には理解者漸増の傾向にある際汪氏が動くことは却つて誤解を招く惧れなしとしないこと

滿國軍管區司令官異動

【新京二日發同盟】滿洲國軍各軍管區司令官の異動に關し于新任治安部大臣は就任以來愼重考慮中のところ一日附左の如く異動を發表した

第六軍管區司令官兼第四軍管區司令官 上將 王殿修
免兼職
第五軍管區司令官 中將 邢士廉
命第四軍管區司令官
第三軍管區司令官 中將 張文鑄
命第七軍管區司令官
憲兵司令官中將 應振復
命第五軍管區司令官
禁衞隊司令官中將 李文炳
命第三軍管區司令官
安東地區混成旅司令官 中將 張益三
命軍事諮議委員
治安部參謀司長 中將 王之佑
命第八軍管區司令官

陸軍 參謀長會議

陸軍省に於て開催

【東京二日發同盟】陸軍參謀長會議第一日は二日午前九時より陸軍省において開會、中央部より閑院參謀總長宮殿下を初め參謀本部參謀次長以下出席、勝頭、飛號各參謀總長宮殿下より御訓示を賜り次で中島次長並に各部長より報告事項、國際情勢等に就き口演あり正午休憩午後も會議された

興亞國民動員中央大會開く

【新京二日發同盟】訪日宣詔記念興亞國民動員中央大會は全滿協和會少年團員義勇奉公隊員並に協和青少年團員五万を動員し、日本、蒙疆、南北中支各盟邦代表の參加を得て、二日午後二時から新京大同廣場において盛大に擧行された、定刻先づ建國の英靈に默禱を捧げた後、張總理及び植田總司令により新東亞建設完成のため總資源を捧ぐべしとの訓告あり、次いで貴宮内大臣の御沙汰書奉讀、子司令官の祝辭、各代表の祝辭あり、大會宣言を行ひ、晉れるが如き万歳三唱裡に午後三時大會の幕を閉ぢた、大會宣言左の通り

今や東亞新秩序建設の聖戰たるべき大使命に對し、一致團結以つて一德一心の聖詔に則り萬代の平和創建に向はんとす、即ち大會の決意を闡明し益々規律を守り一致協同、堅忍剛毅、以つて聖業扶翼に邁進せんことを期す

共同聲明を發表

租界の反日取締りに付き 我陸海軍當局から

【上海二日發同盟】上海の共同、佛租界に於ける反日行動の取締りに關し我中支方面陸海軍當局は二日午後五時左の共同聲明を發表し傅上海市長の要求に對する兩租界當局の態度に嚴重關心を有する旨を明かにした

中支方面帝國陸海軍聲明

我軍は今次事變勃發當初より作戰上幾多の不利を忍びて上海附近の支那軍の擊攘に努め、又その後に於ても租界内治安の禍根除去を租界當局に任じ來れるは租界の警察力とその誠意に期待を有したるが故なり、然るに佛共同兩租界の狀況を觀察するに反日的不法行爲は今尙頻發し居るのみならず重慶政府の各種機關が租界内に存在して活動しつつあり、我方累次の警告に拘らず遂に上海周邊の支那軍を擊攘せし當時より逆行して却つて敵化の傾向にあるは我軍の最も遺憾とする所なり、抑も我占領地域内に於ける治安維持は我軍の重大なる責務なるが、特に上海兩租界の治安は直ちに占領地區一般の治安確に特に重大なる影響を與へつつあるに鑑み、我軍として重大なる關心を有せざるを得ず、爾に租界の治安維持に關し傅上海特別市長のなしたる申入れは安當適切と思惟するに拘らずその回答に接せざる處きなり、中支方面占領區域の治安維持に全責任を有する我陸海軍としては租界當局に對してなすべき要望は多々あるも上述の申入要求は當面緊要なるものと認めこれを全面的に支持し、これが實現につき重大なる關心を有するものなることを聲明す

近く折衝開始

【上海一日發同盟】先般來三浦總領事は共同租界工部局參事會長フランクリン氏に對し抗日テロ取締その他に關し度々の申入を行つたが同議長は二十九日三浦總領事を訪問、今後反日新聞記事に就ては一層嚴重に取締るべき旨の回答並に書を手交又同日附書簡を以て政治團體を嚴重取締り且つ宣傳の目的を以てする青天白日旗の揭揚を禁止する旨回答、更に二十一日午後には抗日テロ取締不備に就ての日本側詰問書に對する回答並に五月の支那側政治的行爲取締要求に就ての回答を行つて來た、かくて先月中に提出された租界の反日行爲取締要求に就ての回答は一應出揃つたが何れも日本側にとつて滿足といふを得ぬので日本側としては更に一步突込んでの對策を協議して居り近く更めて租界當局との間に折衝が行はれる筈である

波蘭の意向を檢討 何等か手段を講ぜん

獨は對波最後通牒說を一笑

【ベルリン一日發同盟】五月一日のドイツ国民勞働祭に際しヒトラー總統並にゲーリング元相はそれぞれ國防擴充と擧國一致の緊要なる所以を強調して獅子吼を試みたがその際旺んに民主主義国家を攻擊したのに反し、ポーランドについては一言も觸れず靜かにその反省を待つ態度を示した、ドイツ政府は來る五日のベツク、ポーランド外相の議會聲明を俟つてポーランド政府の意向を詳細に檢討した上何等かの手段を講ずる意向と云はれる、尙ドイツ官邊は一部に傳へられるドイツの對ポーランド最後通牒說を一笑に附してゐる

ダンチッヒ返還要求か

【ロンドン一日發本社特電】ヒトラー獨總統の國會演說を契機にドイツ政府のポーランドに對する出方が注目されてゐる折柄、三十日のデイリー・メール紙ベルリン特電はヒトラー總統がいよいよ近く二週間の猶豫期間を附してポーランド政府に對しダンチッヒ自由市返還要求を提出するであらうと次の如く報道してゐる

ヒトラー總統は愈よ近く二週間の猶豫期間を附してポーランド政府に對し去る二十八日の國會演說中で表明したドイツの對波要求の線に沿つてダンチッヒ自由市の返還要求を提示する意向と傳へられる、その場合ポーランド政府が飽迄頑強に拒否的態度を固執するならば總統は更に一括具體的な要求を提出する事となるべく、而も尙右要求が無視される場合ポーランド國内に重大な變化を惹起するかも知れぬとドイツ官邊は觀測してゐる

リ國軍總司令波蘭を訪問

【コブノ(リトアニア)一日發同盟】リトアニア國軍總司令ラスチキス將軍はポーランド國軍總監スミグリリズ元帥の招請を受け近くワルシャワを公式訪問することになつた、ラスチキス將軍は前後三日間に亙りワルシャワにおいてポーランド國軍首腦と會見、對獨共同動作につき意見を交換するものと豫想される

中島總裁披露會

【東京二日發本社特電】井田政友會本部の二竪、三竪を綜合に使つての政友會騷動劇大詰、大會の場は一人合點の總裁推戴と云ふ珍妙な幕切れで見物を煙にまいたが愈よ妙な中島總裁就任披露宴は一日午後五時から東京會館で開いた、立役者矢野、八角、東、木下の面々早くから會場に詰掛けて氣勢を添へる中に革新派のお歷々六十八名が吾れ勝てりと云つた晴々しい表情で續々參集、定刻を二時間過ぎても肝腎の中島氏は愚か前田、島田の御兩所まで姿を見せぬ、そこは強引な押しで總裁を決め上げた連中"なあに總裁は居なくとも構はん、やるべし〳〵"と怒號喚声一しきり、先づ役員發表でいきなり小高長三郎代議士起上つて總務横川重次以下十二名、幹事長田澄七六、幹事小高長三郎以下十二名と讀み上げる、續いて新幹事長待つてましたと起上り

諸君吾々は社會情勢國内情勢より見て昨日の黨大會で正しき總裁を推戴し得た事は誠に御同慶の至り

とやれば一同卓を叩いて嬉しがる、つきましては本夕、總裁は勝加減を引きおこして出席出來ないのは誠に遺憾であるが總裁のゐない披露宴も張ふ、戰ひに勝つたと云ふ嬉しさで相殺されて湧き返る樣な一方的祝宴は斯くて亂調子に九時すぎまで續いた

三高工校長內定

【東京二日發同盟】新設七高等工業の初代學校長の中、室蘭、宇部、新潟の三高工校長は文部省で銓衡の結果二日左の如く內定した

任室蘭高等工業學校長 北海道帝國大學名譽教授 吉町太郎一
任宇部高等工業學校長 東京工業大學資源部主事教授 福井私城
任新潟高等工業學校長 秋田鑛山專門學校教授 渡川敏介

幣原氏に敍勳

【東京二日發同盟】畏き邊りでは元台北帝大總長幣原坦氏に對し二日左の如く敍勳の御沙汰あらせられた

從三位勳二等 幣原坦
敍勳一等授瑞寶章

千葉外務部長上京

總督府千葉外務部長は外事事務打合せの為七日吉野丸上京、歸任は來月末の豫定

本田氏當選

【長崎二日發同盟】中村不二男氏(民政)の失格に伴ふ長崎縣第一區の再選擧は二日開票を終了した結果、本田英作氏(政友)が當選した

人事

▲清三氏(少佐(臺灣憲兵隊附)…
一日着任

◉日本會計研究學會編 最新刊

戰時體制下の會計問題

◆正價壹圓八拾錢・送料二十一錢◆ ◇菊判總布上製◇

物價問題解決の正しき指針

戰時經濟體制の進展と共に、物價統制、價格政策の問題は愈々重大化するに至つた。從來の物價委員會の改組が問題化して居る今日、今後の物價政策は如何なる方向をとるべきか。それに真の解答を與へんとするものが本書である。戰時經濟問題の解決のためには國民の全知能が動員されねばならぬが、會計學の國家價格政策への知力的奉仕が最も強く要求されてゐるのが今だ。これが前驅として物價問題解決の新しい正しい視角が本書によつて提供されたものと言へよう。物價問題に關心を有する士の必讀書。

東京神田小川町ビル 振替東京二〇九八 電話神田二九〇九番

森山書店

刀と劍道

創刊號

後鳥羽天皇御番鍛冶 本間順治
○後鳥羽天皇七百年御祭典
○後鳥羽天皇の御高業記錄
○博物館陳列「菊御作」解說 小泉親治
軍刀の選擇法 後藤守一
日本刀の始源 大塚惟精
大乘の劍 中山博道
警視廳劍道研究 齋村五郎
構への祕事 佐藤卯吉
劍道の學生劍道論 石田一郎
學生劍道論 小野壽人
劍道時評 不破尾主人
塚原卜傳 足立勇
山岡鐵舟の横顏 小倉(盤石齋)
小道具の知識 神津伯
日本刀研究法 佐藤忠三
劍道の學び方
刀の取扱ひと作法・寸行知識

明治神宮奉納市民武道大會を始め、全國學校、官廳、警察、青年團等の劍道ニュース及び刀劍會ニュースを細大漏らさず揭載。

菊判 定價 八十錢 百六十二頁 送料 錢

全國發賣中

高野佐三郎範士に話をきく會

追隨を許さぬ口繪
後鳥羽上皇御作 菊御作太刀・本阿彌猛夫氏實演 研磨の手ほどき・小學校劍道教師の烈烈試合會・後鳥羽天皇七百年記念祭新作奉納刀内覧會・大學専門學校選手の猛稽古

荒木陸軍大將はじめ學生劍道連盟の幹事八名出席して秘話を語る記念すべき刀と劍道に關する座談會

水墨畫と日本刀刃紋 磯部三男吉
武將の劍道と流祖 樋口亮太郎
劍術筆記 小野壽人
劍客月旦 庄子宗光
刀劍古書解題
劍道傳書解說

好讀物
劍道逸話
名刀ものがたり
劍法祕話
名人奇聞

雄山閣版 新講大日本史

編輯 辻善之助
顧問 中村孝也

〆切迫る 申込五月十日限り
執筆者八十餘名の大構想

第一回配本濟
明治時代史 文部省維新史料編纂官 丸山國雄
大正昭和時代 日本大學教授 原種行

實物品切又は不備の場合は即刻取寄る樣書店へお申込下さい

內容見本呈進

申込金 並製一圓五十錢(送料二十錢) 上製二圓(送料二十錢)
毎月拂 並製一圓五十錢(送料二十錢) 上製二圓(送料二十錢)
一時拂 並製三十九圓(送料一圓) 上製四十九圓(送料一圓八〇錢)

全二十冊豫約募集

東京麹町富士見町 振替東京一六八五

雄山閣

經濟時事 物價對策遂行と軍事豫算の相對性
インフレ素因の防止が必要

事變下の進展に連れ長期建設の必要は益々痛感されるが、經濟態勢が果してよくそれに呼應しようとして居るか、いまなほ疑問視せらるるものがある、池田成彬氏を委員長とする中央物價委員會の物價對策原案が出來上つた、それは其ただ嘗に

◇…物價問題 ばかりでなくそれを中軸として經濟機構の革新を促がして居るところにそれが持つ重大な意義がある、が併し經濟機構の革新は必然のこととして、それに對處するに物價對策委員會の原案のみにして十分かどうか、少くともそれが遂行には各方面とも協力しそれに隨伴して行かなければならない、特に相對關係にあつてそれに極めて關聯するものは豫算であるが、それがどうやら平行してゆかないやうな感がある、例へばこれを

◇…軍事豫算 に就いて見るに、十四年度の分は暫らく措き昨十三年度に於ては臨時軍事費の追加豫算として四十八億円、それに一般會計、陸海軍所管經費があるので合計すると六十億九千七百円となつて居る、しかも更にその前年度から繰越豫算(臨時軍事費公債の發行額)九億二千二百万円を加算すると七十億二千万円に上つたものである、それが本年三月末までに實際支出されたものは、五十三億餘円に止まつて使ひ切れなかつた、その原因が何處にあるか如何に政府豫算として計上しても、

◇…生産力の 擴張が、これに伴はなければ例へば一部として兵器その他を民間の軍需工場へ注文をしてもそれが出來上つて來なければその金を仕拂ふことは出來ない、現在の軍需は工場に依つては品物の代金を前渡しして其生産を急加して居るくらゐである、しかもなほその生産が間に合はないといふのが昨今の現状である、軍事豫算が使ひ切れないとい事實に就いてはこれは考へなければならない問題である、尤も支那事變費といふものには會計年度はない、それが結局を結んだ場合に一度に清算すればよいことになつて居るので、それが

◇…十四年度 へ繰越されても少しも差支へない譯であるが大體に於て年度をめやすとして大體の費用を計上して居るのに、それが假令繰越されて行くとするならば或程度まで生産力と歩調を共にして軍事豫算を立てて行く必要があると思ふ、しかし十四年度の軍事費豫算は合計六十四億二千七百万円に達して居る、これに前年度からの繰越額を合すれば實に八十一億円にも上ることになる、これが果して消化されるかどうか、無論本年度は更に生産擴充計畫を進めるに違ひない總動員法の發動に依つて命令的にもこれを行ふことにならうがそれにしてもなほ全部の豫算が消化されるかどうかは疑問である、消化し切れないほどの豫算を組むといふこと自體に就いて一まづ考へなければならないだらう、

◇…長期抗戰 にはそれだけの豫算を取りたいだらう軍部とすればそれだけの豫算を取りたいだらう、國防充實と同時に資材の補充もして行かなければならない事は勿論であるが併し今後一歩々々とも今日以後の生產擴充計畫の進捗がどの程度に進められるかしれないが豫算が消化し切れずしかも強ひてそれを消化しやうとするならば其處にインフレの素因を作ることになるのは明らかであるから後段の資金統制の強行は無論必要であり物動計畫の實行もそれに伴はねばならぬし、生產擴充に至つては更に緊要の問題であるが假令豫算は兎も角それに相應しいものとしなければならぬ、徒らに數字の上の豫算のみを取つて滿足してはならないかも知れない

島内郵貯(四月末)は三千四百萬圓突破
前年同月に比し二割強の増加

島内郵便貯金は四月中に四十七万四千二百六十五円を増加し月末現在高三千四百三十五万二千百十二円となつた、昨年同月末に比較すれば七百九十五万九千二十二円即ち二割強の激増で國民貯蓄獎勵の效果顯著なるものがある、月末現在の人員は九十万九千五百六十二人で前年同期に比して二十七万二千八百八十九人即ち四割四分弱の増加でこの増加の大部分は貯蓄組合の加入による増加とみられてゐる

國債の賣行
三等局に多少の殘部あり

先月二十六日から賣出された第九回報國國債は既報の如く相變らぬ人氣を呼び、郵便局所在地及びその他の一、二等局は何れも未だ賣切れと迄はゆかないが、大部分が賣約濟みの由である、しかし三等局や郵便取扱所などにはまだ多少づつ殘つてゐる模様で、これは天長節、建功神社祭日が續いた關係で買客の出足が鈍かつたためと、もう一つには今度も手に這入らぬだらうとはじめから諦めてゐる向きもある模様だが、結局期限中に全部消化されることは勿論間違ひないと云ふことである因みに一日迄の全島賣上げは六十七万二千七百六十円で殘額は三十二万七千二百四十円である

損害保險會社に公債保有制度
商工省の勸奬で實施決定

【東京一日發同盟】損害保險會社は從來公債保有に就て各社自由であつたが商工省では戰時下の國債消化促進に資するため生保會社と相並んで損害保險會社四十七社に對して一定率の公債保有制度を採らしめることとなり改て火災保險協會、海上保險協會等を通じて勸奬中の所此程左の如く決定を見四月より向ふ一ヶ年間實施することとなつた、これに依り今年中に保險會社の公債保有高は約千八百万円乃至二千万円に達するものと豫想される

一、損保會社は十四年中の増加資產の四割までまた全運用資產の八分四厘六毛に達するまで國債を保有すること

一、増加資產の四割に當る國債を保有した場合にも國債保有高が全運用資產の八分四厘六毛に達しない者は八分四厘六毛に達するまで國債を保有すること

國内需給調整と輸出糖統制
徒に抑制の意味でない 藤山糖聯理事長語る

日本糖業聯合會理事長藤山愛一郎氏は天候不良の為め豫定より三日遅れて二日朝台北發高雄東に向つたが、大連市場の糖價暴騰の為め國内の砂糖の流出懸念と輸出制度に内地の分割供給に就て次の如く語つた

國内供給の砂糖に最高公定價格が設定され、一方大連を始め輸出市場の糖價が奔騰した為め國内で受渡された砂糖が輸出糖として國外へ流れ出る傾向は確にある、併し國外と云つても滿洲國や支那、即ち円ブロック圏内である滿洲國其他の國策線に沿ひ方面へ輸出することはブロック經濟の建前からして當然の事であり、又長期建設の國策遂行上低物價政策と相俟つて輸出貿易の振興を圖ることが我が國策面の緊要事であることからしても頗る好ましき事であり、寧ろ獎勵すべき筋柄ではあるが、唯だ問題は國内供給に割當てられた部分まで國外に流れ出てそれが為め國内に砂糖が不足し、公定價格制の勵行に支障を來しはせぬかといふ事である、此點は糖聯としても慎重な態度を持し輸出振興の國策上、又國民生活の安定上遺憾なきを期し輸出額を統制すると云つても決して唯だ徒に輸出を抑制する意味でなく、そこに微妙な關係あることを諒解して頂きたい、又過日糖聯各社の協議會で決議した國内への分割供給、即ち本年二月より十二月迄十箇月間の砂糖供給を四期に分割したのも出廻期と需要旺盛期に於ける需給を調整し右趣旨の貫徹に資せんとするものであるが、一般に理解の措置に誤解のないやう願ひたい

東臺灣電力興業漸く設立に決定
資本金は二千萬圓に減額 創立總會は月末頃

東台灣電力興業株式會社の設立については、資金調整、資材統制に關して大藏、商工兩省に強硬なる修正、又は反對意見があり、過般上京した治交通局總長、三日赴任する佐々木電氣課長の在京中の努力は一方ならぬものがあり、その間可成りの紆餘曲折があつた模様であるが、結局資本金三千万円の豫定を二千万円程度に削減し、計畫通り日本アルミ、東邦金屬製錬、東洋電化工業、朝鮮化學工業の五者が參加し、とにかく創立を急ぐこととなつた、而してその創立總會は五月下旬か六月上旬頃東京にて開催される豫定で、その頃在京豫定の小林總督も出席、治交通局總長も上京列席する筈である、これで一時は兎角の悲觀説に禍された東台灣の電源開發も當事者の盡力と中央の諒解のもとに目出度く緒に就くことになつた譯で戰時必要なる資源の開發と、台灣の工業化に煌々たる光明を投ずることとなつた

鹽水港製糖會社が北滿に進出
產業會社創設を決定

【東京二日發同盟】鹽水港製糖では我て北滿にかける甜菜糖を中心とする農林資源の開發を企圖し、現地の基礎的調査を進める一方日滿兩國、滿洲甜菜關係の諒解を得る具體的計畫の樹立を急いでゐたが、此程大體の成案を得ると共に滿洲國政府をはじめ日本糖業聯合會、滿鐵、滿洲甜菜關係の諒解を得るに至つたので近く資本金五十万円をもつて北滿產業株式會社(假稱)を創設することに決定、滿洲國政府の正式認可を俟つて早ければ六月下旬頃に創立總會を開く運びとなつた

明治製菓
子會社を合併増資

【東京一日發同盟】明治製菓では商工當局の慫慂もあり旁々事業經營の合理化を圖るため傍系十社の内極東煉乳、極東牛乳、滿洲明治牛乳及び吉田畜產の四社を除く殘り六社大島煉乳、共同國產煉乳、明治煉乳、明治牛乳、朝日牛乳、明治食品の六社を吸收合併することになり一日附當局の內認可あつたので愈々合併に對する本格的準備を進めることになつたが合併實施期日は來る八月一日の豫定で合併後の明治製菓は資本金額を結局百万円増加して一千百万円(全額拂込)とする筈

華興券の特質
世界に稀な貿易通貨

【上海一日發同盟】華興商業銀行の發行すべき華興券の主なる特質は

一、一志二片ベーシスの日本円及び円系通貨たる滿洲、蒙疆及び北支聯銀券と異なり、中央、中國、交通、農民等國府治下の法幣の所謂「ブラック・マーケット」に於ける價値水準たる八片ベーシスをとる點

二、爲替管理、貿易管理等は之を行はず、世界にも稀な自由な貿易通貨として新銀行が自由に外貨の買求めに應ずる點

の二つにある、即ち日滿支經濟通貨ブロックの見地よりすれば中支那の通貨も円系各通貨同様一志二片ベーシスとする事が望ましいが併し法幣の低落に依り八片ベーシスに依つて維持せられつつある中支那の物價構成を急に破壊する事は民衆生活に重大脅威を與へる事となる惧れがあり、民衆に馴れ易く親しみ易くする点から遂に八片ベーシスを選擇する結果となつたもので、將來國府側諸銀行の發行する法幣が大幅の浮動を演ずるが如き場合には獨自の價値維持方策に依つて獨自の價値維持を圖る用意も忘らない方針である、更に外國爲替の獲得に就ては中支那の國際的性質に鑑み制限を設けず、又法幣との兌換に就ても自由に之を行ふ事となつて居るが、日銀券、鮮銀券、台銀券、滿洲中央銀行券、蒙疆券、北支聯銀券及び我が占有地區内の軍票との兌換は新銀行がこれを必要とする場合又は適當率を以て之れを低下せぬ範圍内にて行ふ、發券高の六割迄は外國爲替、金銀地金、確實なる外貨證券、外國爲替手形を以て充てる筈であるが、當座は資本金五千万円及び維新政府よりの預金一千万円、合計六千万円中より發券高の十割以上の第三國外貨準備を設け第三國の信用獲得に万全を期する筈である、更に華興券は維新政府治下に於ては強制通用力を持つものとし課税等についても華興券を以て行ふと共に關税收入にもこれを使用せしめるが、只關税の收入についてのみは海關の特殊的性質に鑑みて當分これが適用圏外となる筈である、尚華興券は軍票と相互に排斥せず、現に法幣の流通せる部面に於ては華興券と軍票兩々相俟つて流通の範圍を擴大する譯である

恒春工場終了

臺灣製糖の恒春工場は一日午後四時今期製糖を終了した、蔗糖高十二万九千八百十八擔八十斤歩留一割一分二厘八毛にして之を製糖開始當時の豫想に比すれば產糖高一万七百七十八擔八十斤を増加、歩留は五厘二毛の減少である

日銀人事異動

【東京二日發同盟】日本銀行では一日附人事異動を行つたが主なるもの左の如し

檢查部長(株式局長) 柏木純一
檢查役(神奈川支店長)兼部 友至
檢查役(國庫局次長) 鶴原浩二
兼查部長(參事) 宗像久敬
參事(上海駐在)(神戸支店長) 下村如道
參事(外國爲替局調查役) 岡崎嘉平太
調查部長(檢查役) 一万田尚登
株式局長(小樽支店長) 黑川清雄

興儀技師拓洋漁業入り

今般退官した前府水產試驗場長兼技師興儀喜宣氏は近く創立を見る拓洋漁業株式會社の專務取締役に就任することに内定した、拓洋漁業は資本金二百万円で嘉義日本水產が半々出資し高雄に本社を置き高雄、新南群島を根據として南支南洋の洋上を漁場として鰹延繩及び底引網漁業をなす國策會社である

臺灣產刺繡
意匠が古い……

本島の手藝工業振興の一助として府商工課では刺繡の普及獎勵に努めて來たが、之が製品の對米輸出を企て、米國のロサンゼルス市日本人商工會議所會頭ユニオン商會主兼神戸市日本商品株式會社社長岡村四郎氏が今般見本の對米輸出周旋を帶びて來台したので、商工課嗅山技手は台北鐵道ホテル社長梶加兵衛及び三爾商會支配人と共に六日午後同氏を台北鐵道ホテルに訪問、本島工藝品の對米輸出につき意見を交換した、台灣の刺繡はデザインが古式で、米國人の嗜好に合はないから岡村氏が歸米の上、米人向きの市販品を見本として台灣に送りその通り製作する樣指導することとし、本年八月に同氏が再渡台の豫定であるからその際に具體的對米輸出方策を協議することとなつた

全島產組大會の決議事項を陳情
二日實行委員總督訪問

昨年十月二十一、二の兩日に亘り台南市に於て開催された台灣產業組合協會第十三回全島大會の決議事項は銀屋團之助氏以下十二名の實行委員の手により實行方法につき研究中であるが實行委員は二日午前九時台北市公會堂に集合打合をなし、十時半總督府を訪ひ總督室に小林總督、森岡長官、田端殖產局長、淸田財務局長、山岸金融課長、井田商工課長等關係官と會見し銀屋委員總代より左の要旨の陳情をなし特に產業組合聯合會設立問題については

一、時局下に於て金融の円滑を圖るは必要であるが、本島の市街地信用組合は甚だ逆境に惱まされてゐるに對し農村信用組合は資金不足の實情にある、この現象は本島に中央機關たる聯合會がないため信用組合相互の融資が出來ないのに因る、今後產業組合の發達を期する上には聯合會を中心機關として市街地信組と農村信組と相互融通の途を開き產業組合の發達を圖らねばならない

一、聯合會の設立により銀行資金の引出の懸念、銀行と聯合會の間に摩擦を生ずるに非ずやとの懸念は杞憂に過ぎない、銀行は獨自の分野がある、而し急激な變化を來さしめる樣なことは避けるべきであると思ふからこの點を考慮の上聯合會設立方當局賢察を煩はしたいと說明した、之に對し小林總督より陳情の趣旨はよく諒承した、今後益々研究したい

陳情事項

一、產業組合聯合會設立に關する件
二、信用組合員以外金融機關に對する取締規則を制定せらるる樣其の筋へ要望の件
三、將來本島に於て商工業組合法を施行せらるる場合は金融部門は既存の信用組合利用の方針確立方總督府に建議の件
四、臺灣米穀移出管理法實施に付農業倉庫利用方其の筋へ要望の件
五、信用組合は其の區域内の公共團體又は營利を目的とせざる法人に貸付を爲し得る樣法の改正方を其の筋へ建議の件
六、利用組合の施設設備を組合員外にも利用を認むる樣法の改正方其の筋へ建議の件
七、產業組合聯合會設置に關し其の筋へ建議の件
八、金利統制は信託會社の信託預金にも及ぼさるる樣其の筋へ要望の件

以上陳情事項の要旨別記の通有之候

兩發電工事の請負人決定
新龜山は大倉 圓山は大林組

台電新龜山、圓山の兩發電所工事は去三月中旬一日同社で請負人入札に付し大倉土木、大林組の兩社より入札を行つたが同時に條件附で台電首腦部と東京にて折衝中の所數日前新龜山は大倉土木に圓山は大林組に請負契約成立した、尚之が為め上京中なりし關係者は去二十九日歸台し台電の林理事と小林調度課長は二日富士丸で歸台の筈

内外商況欄(二日)

期米 期近鈍重乍ら 先は保合焦付く

堂島米況前場
【大阪二日發同盟】堂島米は期近安く先限は三十六円七十錢と堅らぬに寄付き、アト焦付き無材料に前場を了つた

堂島前場主なる手筋手振
一錢と保合相場に引けた……寄値ともマバラ筋

雜觀 堂島

【大阪二日發本社特電】堂島米取引所前場四月二十日現在大阪市在庫量は二十四万六千石で前旬より一千四百三十二石減、内地白米十三万五千石、朝鮮米十一万二千石、台灣米二万六千三百石、同白米一万五千石、同米一万一千石▲限月取引は五月限二千三百石、八月限十二万八千二百石の期間の一期米は中限十二万四千五百石で先限は…【?】

米界餘聞

【大阪二日發本社特電】七日限は前天災月まで仕手の出動を期待された筋は滿鮮米の手當りが、米界では中滿は非常に大きなものとなりこれが近く爲替の本格となる…(以下略讀困難)

大阪期米後場	寄	中	引
一節	三六、一〇	三六、四七	三六、七一
二	〇九	四八	七〇
三	〇九	四八	七二
四	一〇	四七	七一

東京期米後場	寄	引
五月限	三六、三四	三六、六七
六月限	三七	六五
七月限	三四	六五

神戸期米後場	寄	引
五月限	三四	六五
七月限	[illegible]	六三

大阪正米標準値
内地中米 三六、一〇 朝鮮中米 三五、五〇 蓬萊米 三五、〇五 在來種 三四、一〇 丸糯米 三四、〇〇

砂糖 外電高と并 筒買に蹝り

【大阪二日發本社特電】昨日外電高に先限二、四錢高後今朝一服しながら買に堅り…

清算【大阪二日發本社特電】分蜜は反落して…

大阪砂糖清算後場
大阪砂糖現物

島内商況

臺灣正米市場
後場 中 先
▲一期蓬萊 三三、三五
▲一期在來 三二、六〇

臺米現物相場

株式 展開難で無刺戟 氣迷ひ商狀續く

兜町前場況
【東京二日發同盟】内外の事情は相當注目を要すべきものがあるが依然として無刺戟狀態で氣迷ひ商狀を持ち嵐し展開なき爲め人氣は保合を辿り新東の小動きを見た程度で他も向目立つた動きはなかつた

東京短期後場
東短 日歩 二錢五厘(商業)

大阪短期後場
大阪長期後場

東西南北	
鐘紡	一四一、五
同新	七、八

大連特產前場況

【大連二日發同盟】大豆は奧地休市ながら歐州市場の强調を眺め手堅く寄付きアト奧地筋と邦商筋の買に下押した押目にはマバラ筋の買あり高値躍進となる豆粕は內地市場强保合ながら華商筋の買物活潑に豆油も他品高とマバラ筋南支筋の買に硬化した

大連特產前場	寄	引
大豆現物	八、〇四	八、〇九
五月限	七、九六	〇二
六月限	八、〇〇	一〇
七月限	〇五	一四
八月限	一一	一八
九月限	一一	二二
豆粕現物	二、八九〇	二、八九〇
五月限	八七〇	八八〇

穀肥

神戸豆粕後場
	寄	引
五月限	六、四〇	六、四〇
六月限	四〇	四〇
七月限	三九	三九

神戸穀肥相場
硫安日窒物三、八二 同獨沖物九五、〇〇 大豆現物一〇、六〇 同沖渡物九、五〇 豆粕現物三、〇〇 同先物六、三八 小麥内地物一三、一五 同滿洲物六、二〇 麥粉(百匁)五、七〇 硝石現物四、二〇 滿洲物五、二〇 同上海物五、三五 過燐酸一五%物一、八八

下關麥粉相場
緑ダイヤ印 五、四五 雪印 五、四〇

大連特產出來高
	定期	現物
大豆	五〇〇車	一五〇車
豆粕	一万枚	一万五千枚

大連特產在荷高
	出廻	在荷
大豆	三二九車	二、八四〇車
豆粕	一三車	一〇八万九千枚
油房生產高	七万九千枚	天候晴

絲況

大阪棉花後場
	寄	引
五月限	五五、五〇	
十一月限	五一、〇五	五一、〇〇

濱濱生絲後場
	寄	引
五月限	一、一九四、〇	一、一二七、〇
十月限	一、〇七〇、〇	一、一〇七、〇

大阪重要商品【二日本社特電】

神戸ゴム現物 五九九厘
ス・ア入文印現物 不明
モスB一現物 二六五厘
人絹織平地 二五一厘
人絹帝人C 九二円〇〇錢
絹紡糸二鎗 五三〇円〇〇錢
ネル九〇生地 不明
濱紡新現物 一二四五〇錢
鉛船來物 一五円〇〇錢
電氣銅現(水曜會) 一〇七円〇〇錢
鋼板一分 三天七円四〇錢
銑鐵兼二浦 九〇円〇〇錢
平板 一四五〇錢
浪板京釘引 一四二四錢
揮發油 七四〇錢
木材米松大角 一二一七錢
曹達灰(內國) 一二五〇錢
毛糸ZC 三四一七錢
北海小豆新二 一五四二〇錢

日銀帳尻(單位千円)【二日本社特電】
發行高 一九三二、七九九
正貨準備 五〇一、六二〇
預金 二〇五、五四〇
貸出 四六、八三〇

東京市中コール【二日本社特電】
	安値	高値	標準
翌日拂	〇、六五	〇、七〇	〇、七〇
月越物	〇、七〇	〇、八〇	〇、七五

財界 株界

【東京二日發本社特電】ヒ總統の演說が國際關係に果してどんな波紋を投げるか問題になつて居たが、結局期待した程特に新しい事も提議されなかつたので、國際情勢の依然たる見透し難を嫌氣して發會の前半は一般に軟弱保合を繰返して居た▲短期も長期も商內閑散でこれと云つた動きもなかつたが後半から汪精衛が愈よ和平運動に積極的な活躍をやると云ふニュースが入つて市況は俄に活氣づき、新東は前場の安値百二十三円九十錢から後場に入つて五円台にはね上り他も一齊に好調であつた、久しく鳴りを鎭めて居たが汪の声明を聞いて手掛り難で氣迷つて居た強氣が手揃ひで煽つて來たものである▲鐘紡も相変らず人氣を集め暴騰沖繩糖等續いて好調を示し、税金の心配もなし配當の制限にも觸れてない株は投資家垂涎の的となつて居る、これに就いて望月君は「鐘紡株價は未だ〳〵續くだらう、殊に大陸關係のものが良いと思ふ內地關係のものは資金關係や配當制限等があつて思ふやうに行かぬが、そこへ行くと大陸は未だ未開發であつてこれから開拓して行かう」と云ふのであるから將來の樂しみが非常に多く殘されて居る、最近色々なボロ株の買出しが盛に行はれて居るがスムーズに消化されて居る▲一頃買出し株が出ると折角で直りかけた相場を打ち消して終ふと大分喧しく苦情が方々から出たものだがそんな問題は全然起らない、やはり新たな金持層がどし〳〵證券投資に進出して居るからであらう▲株取引市場では商工省から電工新株以下五銘柄の長期上場の認可を受けたが、更に朝鮮紡新、白煉瓦新、日東油脂新、旭硝子、スマトラ拓殖新等六銘柄の追加上場を認可されたので、來る五日から長期へ新たに上場する事になつた▲胃の腑までしやぶつて了つた老人株より溌剌とした新興株を上場する事は市場振興策として妙味があると云ふもの、お役所でもそれが判つたと見えてこの處、續々と認可を與へるやうになり東株首腦部もほつと一息の態である

東西南北

米穀移出管理の實施期近づきと呼應して實施さるべき糖業令の發布も近い、而して米管實施に伴ひ設置さるべき米穀部官制も近く發布されよう、之が為め殖產局の關係各課即ち農務課、米穀課、特產課、商工課並に米穀檢查所等は目下多忙を極めてゐる▲米穀部新設と共に從來の農務課、商工課の所管事務は一部米穀局に移管される、殊に米穀課の仕事は大部分米穀部へ一部は農務課へ移り米穀檢查所も米穀部の中へ包容される▲米穀部は約一千名の大世帶となり、島内主要の米產地と內地に出張所を設置し最初の米穀部長は田端殖產局長が兼務となるらしい、これは米穀局設置と共に現在殖產局の分課規程及び事務分掌規程の全面的改正を見るので、此の米穀部と殖產局との間に連絡をとり兩々基礎確立するまでは專任の米穀部長を置くよりも局長兼任とする方便利だからである▲ところで米管實施に對する地方民の意向は何うであるかといふに當局認識と共にその使命、目的が追々理解されつつあるやうだが、農民の見解が果して當局の見解と一致するや否や或はまだその趣旨が十分徹底してゐないのでないかといふ疑問もないではない▲そこで田端殖產局長は農務課の佐藤事務官を帶同三日先づ台北州を皮切りに八日間の豫定で各州に米管趣旨徹底の行脚に出掛けることになつた▲過去に於ける減反と特用作物獎勵、或は近年に於ける蔗作面積の擴大と米實收高との關係等に見ても米の單位收量は却つて増加し時には當局發表の實收高以上に丸儲其他が移出されてる實例に徵しても、米管の實施は必らずや米を始め甘蔗其他の立體增收を促進するであらう▲尤も各地方には又夫々特殊の事情もあり多角農業によつて農民の利益をカバーし進んで之を增加するところもあらう▲要するに此際地方の實情を仔細に調査しその實情に即して農家を有利ならしむる方法を講じ或は之を善導するやうにしたいものである、米管趣旨の徹底と共に此の點に對する關係官民の努力が望ましいのである。

商業登記公告
●合資會社共田商店(變更) 昭和拾四年四月貳拾七日無限責任社員…持分全部ヲ左者ニ讓渡シテ退社ス…
●商號新設(臺北區) 商號…營業所臺北市榮町…
右昭和拾四年五月壹日登記 臺北地方法院
產業組合登記公告
●合資會社中村組(追加)…
●有限責任臺北購買組合(變更)…
●保證責任臺北…信用購買販賣利用組合(變更)…
右昭和拾四年五月壹日登記 臺北地方法院

購買公告
一、栗梲木二、〇〇〇挺 五月十三日午前十時入札
一、松丸太六、〇〇〇本 五月十三日午前十時 詳細八五月三日府報參照
臺灣總督府內務局

都市計畫事業に從事する土木技術員を募集す 希望者は…高雄州岡山街役場…

臺灣銀行發行券銀行平均高 自昭和十四年四月二十三日至昭和十四年四月二十九日
銀行券發行高 一三三、七五九、六五三・〇〇
內制限超過發行高
準備 … 保證 …
昭和十四年五月二日 株式會社臺灣銀行

看護手見習募集 高小卒程度試驗ノ上採用ス 志願者ハ五月八日午前十一時迄ニ自筆履歷書携帶出頭セラルベシ 五月一日 臺灣總督府養神院

廣告 拙者の長男吳…登揚に關する金錢貸借關係は… 五月一日 東港郡… 父吳新生 各位

第十四回營業報告 貸借對照表 (自昭和十三年四月一日至昭和十四年三月卅一日) 株式會社南邦新聞社

皆樣の投資機關店 公社債、株式賣買 台北證券商事社 臺北市大和町四ノ八 電話五〇六八・七六二八番

高級洋服地卸 台北市大和町二 KO 逢坂商店 電話 紳士服地部四五四五番 婦人服地部四六七〇番 仕入部四三七三番

くすりをあわせます 處方調劑致します 臺北市榮町四丁目十一番地 信生堂藥房 電話三一八九番

銘酒 忠勇 絕對防腐劑ヲ含マズ 株式會社 奈田商店 發賣元 …

眼科 牟田口醫院 入院隨意 病室完備 榮町二丁目郵便局横 醫學博士 牟田口…

台北市新起町ノ二 渋谷齒科醫院 電話二一八八九番

婦人服地は子供 丸菱へ

大阪商船 出帆 ◎基隆出帆 門司神戸行 高砂丸 … 香港行 … 上海行 … 長沙 … 福州 … 三菱 …

近海郵船 出帆基隆 門司神戸行 富士丸 五月六日 大和丸 五月十四日 …

辰馬汽船出帆 基隆 桃葉丸 五月三日

大連汽船出帆基隆 大連直行 山西丸 五月六日

丸一組

天文台開設
記念特輯

地球に君臨する
太陽の知識
十六年には北臺灣に皆既蝕

臺灣氣象學校講師　窪川一雄

天體の中で我々の生活に最も關係の深いものは云ふ迄もなく太陽である。即ち太陽は我々に熱と光とを惠んでくれる若し太陽がなくなつた時にはこの世界は永久に闇夜となり我々の身體は忽ち石の樣に凍つてしまひ、又我々の常食としてゐる動植物も死滅してしまふであらう。さてこの貴重な太陽とは果して如何なるものであらうか、天體の神秘さをあばく望遠鏡の發達と共に人智の究め得た太陽の實體につき少し述べさせて貰はう

我々に毎日光と熱とを與へて與れる太陽とは一體どんなものだらうか？

太陽の構造

太陽は我々から一、四九五〇万粁の彼方にある一大火球で、その實際の半徑は六九、五五五三粁一地球の約百九倍、體積は一三〇、一二五三倍、質量は三三、三四三二倍もある。水に對する比重は一・四一で地球よりは稍輕いが質量が大きいので引力は又非常に大きくて太陽の表面では地球の約二十八倍ある。地球上で一瓩の重さのものは太陽に持つて行くと二十八瓩にもなる。

皆さんが毎日御覧になつてゐる赫々と輝く太陽面は普通光球と呼ばれる部分で、その外側には丁度果物の皮の樣に光球を包んでゐる彩層と云ふ層がある、その下部の光球に接した部分を特に反彩層と呼んでゐる。彩層の所々からは眞紅色の瓦斯狀の噴出物が凄しい勢で噴き出してゐるのが見られる。これは紅焔（プロミネンス）と稱せられるもので、その形は千差万別にて實に美しいものである。これ等の外側には何光冠（コロナ）と呼ばれる極く稀薄な瓦斯が遠くに迄擴つてゐる。

光球

光球は肉眼では一樣に光つてゐる樣に見えるが、寫眞に撮るか或は望遠鏡で紙の上に投影して見ると、あたかも梨の皮を見る樣にザラザラした感じがし、灰色の紙の上に白米粒をまいた樣に、稍暗い背面に白い小さな粒狀體が一面に散在してゐる樣に見える。この粒狀體は常に大きさや形が變化してゐる。これは光球を形成する瓦斯體が絶えず活躍してゐるのを示してゐる。

この光球面には時折光輝の強い黒い斑点（黒點）や又光輝の強い白い斑紋（白斑）が現はれる。太陽も地球と同樣に自轉してゐるが太陽は流體なのでその自轉の速さは場所によつて異つてゐる。赤道地方は週轉が早くて約二十五日の週期で廻り、それから緯度が高くなるに從つて遅くなり、極地方では約三十四日で自轉してゐる。從つてその表面に現はれる黒點、白斑等も我々から見れば太陽の自轉と共に動いて行くのが觀測される。

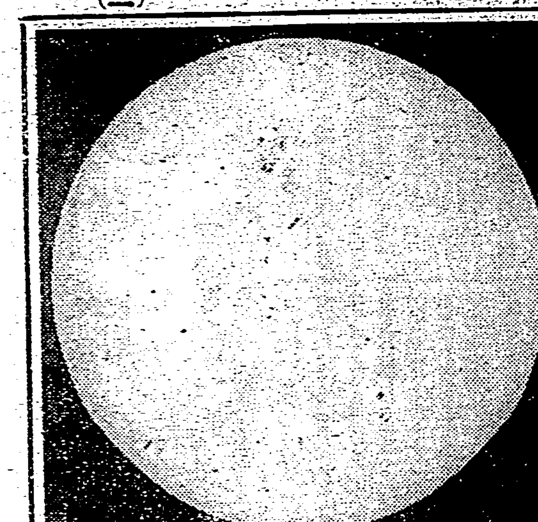

太陽の光球面

黒點

黒點を見さに觀察すると中心部の非常に黒味の強い部分と、それを取り卷く稍暗い部分とから成り立つてゐるのに氣がつく。前者を本影、後者を半影と呼ぶ。黒點は大體圓形であるが、時には種々雜多な形態をしたものが現はれる

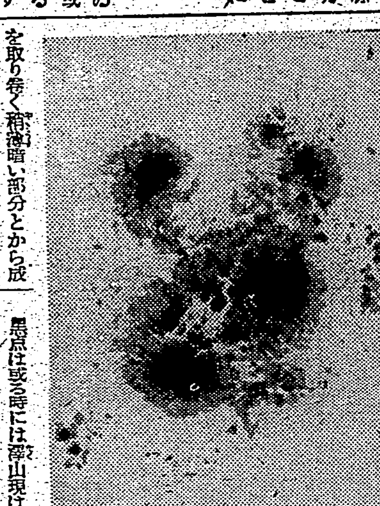

太陽の黒點

黒點は或る時には澤山現はれる

通常本影は半影の中央にあるが、半影が一方のみしか認められぬもの、或は一つの半影中に澤山の本影が存在するものなどがある。黒點は單獨に現はれることもあるが群をなして出現する場合が多い。黒點の大きさは小は漸く認め得られる程度のものから大はその長さが太陽の直徑の約十分の一に近及ぶものもあるが、一般には地球の數倍乃至十數倍のものがよく觀測される。

黒點の出來る前には先づ光輝の強い白斑が光球面に生じ、その中に小さな黒點が現はれ、それ等が互ひに結合して次第に大きな黒點になつて行く。或る程度に迄達すると逆に分散し、漸次小さくなつて遂には全く消失する。

黒點の壽命は大體その大きさに比例する。等しく肉眼に認め得る程度のものは一日位で消失するが、一般には三日位で消失するものが多い。大黒點になると太陽が一廻轉しても尚存在してゐて、一方の端から向側に姿をかくした黒點が再び他の端から現はれることもある。最も長い壽命のものは約十八ヶ月の記録がある。然し大多數の黒點は發生消滅常なく時々刻々にその大きさ及び形が變るので太陽觀測中でも黒點の觀測は最も興味深いものである。黒點の出現する場所は太陽の赤道から大體緯度三十五六度附近に限られてゐる。

が、時には全く太陽面にその姿を認められないこともある。黒點の數が平均約十一年餘の週期で增減することは可成り以前から知られてゐたが、この週期は甚だ不確定で實際には七箇年乃至十七箇年位の間をおいて增減してゐる。最近では昭和三年四、五月頃に極大となり、昭和八年の八、九月頃に極小となつた。現今は可成り多く出現してゐる時期である。黒點の出現の位置と週期との間には一定の關係がある。先づ黒點の活動が盛んになり、かかる時、即ち新週期の初まる時には南北兩半球共三十度以上の高緯度に黒點が現はれ、活動が盛んになり、出現數が多くなるに從つて現はれる場所は次第に低緯度の方に移り、極大期には十度乃至十五度に多數に出現する活動の最盛頃、即ち極小期には赤道附近にのみ認められるに過ぎないが、この頃になると次の新しい週期に屬する黒點がそろく高緯度に現はれ始める。

黒點の本體は何か？一口に言へば太陽面に出來た大渦動であるが、この渦動は相當深い所に迄根據を有してゐる樣である。黒點は上層部では四方から螺旋狀に瓦斯を吹き込み、中央部では下方に吸ひ込み、下部に於ては四方に吐き出してゐる。

黒點は又磁性を有してゐる。黒點は二個づつ對をなして現はれる場合が多いが、對の二個の黒點の中先行するものと後のものとは全く反對の磁性を示してゐる。又南北兩半球では磁極の配置が全く反對である。この磁極の並び方も亦黒點の週期と關連してゐて、黒點の一週期間はこの關係は確實に保たれるが、次の週期には先行と後行との黒點の磁極が反對になる。この點から考へると太陽面の週期的變化は黒點の一週期の二倍になる。

黒點の多少が地球に及ぼす影響は色々ある。黒點の多い年には磁氣嵐が多く又地磁氣の日變化も著しい。オーロラの出現等にも深い關係があり、氣象學上の諸問題にも色々と關連する所が多く、今尚種々研究の途上にある。

すさまじい紅焔

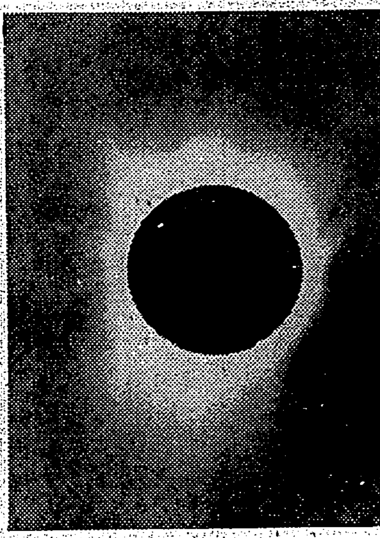

美しいコロナ

白斑

白斑は光球面に單獨に現はれる場合もあるが、多くは黒點に附隨して出現する。太陽の表面の溫度は大體六千度であるが、黒點の部分は稍々低くて三、四千度であり白斑の部分は特に一般よりも高溫で七千五百度内外である。從つて白斑なのは他の部分に比して化學線等の放射が著しく、通時地球大氣の上層部の電離氣的影響は白斑の盛衰によることが多いと目されてゐる。

彩層と反彩層

皆既日食の場合に月が全く光球を掩つた瞬間には眞紅色の美しい彩層を肉眼で認めることが出來る。彩層の美しい眞紅色は主にその主成分の水素瓦斯の強い輝きによる

彩層は一万數千粁の高さであるが、その成分は一樣に分布してゐないで比較的輕い元素程高くに迄延びてゐる。水素、ヘリウム等は一万二、三千粁の高さに迄延がり、數千粁迄にはマグネシウム、ストロンチウム、チタニウム等が分布し、更に低部にはナトリウム、鐵等が散在する。彩層の底部即ち光球に接して存在する。反彩層は厚さ僅か二、三百粁の薄い層であるが、太陽からの光を分光器によつて分解して見た時、スペクトルの中に現はれる細い暗い吸收線—フラウンホーフアー線は主にこの層によつて選擇吸收される爲に生ずるものである。スペクトルの研究によると太陽中には我が地球で見られる殆ど總べての元素が認められ、地球も太陽もその成分は殆んど變りのないことを示してゐる。然し各元素の樣子は地球上とは全く別で、高溫の瓦斯狀態である。

紅焔

紅焔は彩層から高く大氣中に噴出された瓦斯狀物質で浮游狀の靜的のものと噴出狀即ち爆發性のものとの二種類がある。靜的紅焔は太陽大氣中に浮ぶ雲の樣なもので、彩層から全然離れてゐる場合もあるが、又枝狀になつた部分で彩層と連つてゐることもある。この種のものは比較的運動が遅く、形の變化等も緩慢である。爆發狀のものは靜的のものとは全く違つて、形や位置の變化が著しい。往々毎秒數十乃至數百粁の大速力で太陽面から急激に噴騰して行くのが認められる。又時にはこの上昇が數十万粁に達することがある。この樣爆發性紅焔は黒點帶に現はれることが多く、活動中の黒點に關聯してゐるが、噴出するのは黒點に附隨した白斑の部分からの樣である。紅焔の出現の盛衰も亦大體黒點の週期と一致してゐる。

コロナ

コロナは平常は全く認めることが出來ない。現在では皆既日食の場合のみ觀測が可能である。皆既日食の美觀は主にこのコロナの美麗による所が多い。コロナは内外の二部分に分けられる。内部コロナは黄白色で光球を圓く圍んでゐるが外部コロナは眞珠色で數百万粁の遠くに迄擴つてゐる。その形は黒點の多い時と少くない時とでは明らかに區別される。黒點の極小期には太陽の赤道方向にのみ延びて、美しい翼狀を呈するが、極大期には花辨の樣に四方に擴がつて放射狀を呈する。コロナの内部には又美しい流線が認められる。

日食の話

先年北海道の日食には歐米各國の學者迄がはるぐ來朝して僅か二分餘の皆既日食の爲に多大の努力を惜まなかつたが、一體學者達は日食時にどんな研究をするのであらうか？

日食は勿論太陽と地球との間へ月が入つて來て、太陽からの光をさえぎる現象であるが、日食が何時何處で起るかを計算して豫言するのには太陽や月等の運動が非常に精密に解つてなければならない。又この計算が實際によく合つてゐるかどうかを檢するのには日食の正確な觀測が必要である。

太陽の構造を檢べるのには平常は分光器等の機械によつて行つてゐるが、それだけでは甚だ不十分である。コロナ及び彩層等の稀密な研究は現在では殆んど皆既日食時に限られてゐて、皆既日食中の一秒は太陽の研究上何億千金の貴重な時間である。

物理學上一大問題を提したアインシュタインの相對性原理が正しいかどうかを實驗する一つの方法として、太陽の近くでは光が曲つて見えると云ふ證明も亦この既日食時に於て行ふことが出來る。

日食時に於ける無線電信の電波傳播の變化から地球大氣の上層部の電離層の狀態等が檢べられ、又日食は氣象上及び地磁氣等の研究にも重要な役目をなすものである

斯樣に日食は天文學のみならず科學上に貢獻することが甚大であるが、一般の人々が眺めても實にすばらしい天上の美觀である。天空にかかる黒い太陽を取り卷く眞珠色のコロナ、眞紅色のプロミネンスの光彩陸離たる有樣は思はず感歎の聲を放つ程である。

昭和十六年九月二十一日の皆既日食

皆既日食が或る土地で見られるのは極く稀有のことであるが、幸にも昭和十六年九月二十一日には我が台灣の北部で皆既日食が出來る。この日食の通る道はカスピ海の西より始まつて支那を横切り台灣の北部を掠め、ミクロネシア群島に達する細長い帶である。台北市は殘念ながらこの皆既日食の帶から少し南にはづれてゐるが、淡水、大屯等に連ねる線より以北ではこの日食を見ることが出來る。皆既日食の繼續時間は基隆では約一分五十秒、彭佳嶼では約三分である。

この千載一遇の好期を逸せず讀者諸君は皆既日食の美觀を充分に味はれんことを切望する。

科學小話

チサ（萵苣）の外側にある青い葉は内側の白い葉にくらべると約三十倍のヴイタミンAを含有する

×　×　×

最近フイラデルフイヤの自然科學アカデミーへ寄贈された抹香鯨は全長わづかに八フイートしかない

×　×　×

沈沒船引揚げ作業は殆ど日本の專賣特許に近い觀があるが、最近黒海でソヴエットのサルベーヂが一九二〇年に沈沒した英汽船の引揚げに成功した。その船底が實に海底から十六フイートの深さにくひこんでゐるため作業は大いに困難を極めたといふ

×　×　×

フランスの人口減退の傾向にあることは識者の既に指摘するところであるが、若し今日の減少率がそのまま永續するものとすれば、同國の人口は今後五十年ののちには現在の四千万から二千八百万に減つてしまふ計算である

×　×　×

パリに新しく人類學博物館が出來た。そこにはあらゆる人種、民族の標本も衣裳と共に陳列され、研究事業の設營のため種々附屬研究所まで包含されてゐる

×　×　×

昨年インドの北部に流行した一種のコレラで總計一万七千人の生命が奪はれた

×　×　×

救命艇の發明は三人の主人——グレートハート、ラツキン、ウツドヘヅ——に負うてゐます、グレートハートがニユーカースル・オン・タインで自分の建造した船を進水したのは一七八九年で、これが最初の救命艇であつた

×　×　×

桑の木は特に病氣になり易くて滿足な殺虫劑が發見されてゐない

×　×　×

バツキンガム宮殿にはイギリス本國並びに英帝國全體の過去現在發行の切手を收めた二百五十冊のアルバムを保存してゐるスタンプルームがある

×　×　×

イギリスでは昔鐘の代り夜で時を記録した、だから二週間をフオートナイト（十四の夜）といふ起原もそこにある

×　×　×

アメリカでは、一九三三年にいはゆる鸚鵡病の猖獗に惱まされたがその後しばらく新患者の發生が杜絶えてゐたところ昨年末ワシントンに三名の新患者が出た。傳染經路は最近購入した二羽の鸚鵡からと判明し、バルチモア、ピッツバーグ、ニユーヨークの各都市では鸚鵡科に屬する一切の鳥類の移入を禁止して、豫防に腐心してゐる。何しろ鸚鵡病は五名に一名の割合の死亡率をもつ惡性の傳染病であるだけに、これにならはんとする都市及び州が續出する傾向で、若し危險が切迫し、かつ他に適當な防疫法が發見されなければ聯邦保健局としてもやむなく同樣の處置に出る筈である

土壤肥料學講演
三日三時から臺大で

台大内土壤學肥料學談話會では三日午後三時から、大學農化學教室第一講義室に於て次の講演を行ふが、學外一般の來聽を希望する

一、水稻に關する有機質肥料の施用效について　督府農業試驗所　内山久

一、中部台灣に於けるアッサム種の茶の栽培について　督府技師　谷口恭之助氏

全臺灣の……
獨學青少年諸君!!
無學は男の恥

自宅を學校に僅か一年でヤスヤスと全科卒業!

立身出世の第一歩はまづ中學卒業から

最新 中學講義

どこよりも會費が安い……
どこよりもわかりよい……
どこよりも卒業が早い……

◇諸君の頭上に輝く徽章◇

◇小學校だけを年々出る方は何十萬人とあるが、不幸にも家庭の事情で上級の學校に行けず、スグ實社會に出る人や家業の手傳ひをする方も澤山ある。かゝる有爲の若人が、小學以上の勉強を續けず無駄に日を過ごす事は實に人のためのみならず、躍進日本のためにも惜しい事だ。

◇今日の實社會で成功するには實際小學校を卒業しただけの學力では充分でない。複雜なる社會の第一線に立つて活動するにはどうしても中學程度の學問がなければ決して大成しないのみならず將來の生活さへも不安である

いまスグ速成科へ入會すれば……本年中にはヤスヤスと卒業ができる!!

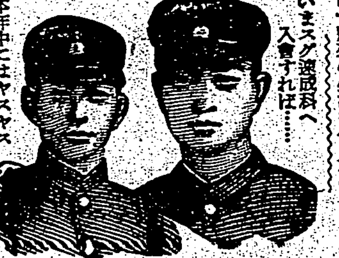

◇しかも 家庭の事情で中學校へ通學出來ず希望に燃えながら悶々してゐる人はどうしたらよいか、それには本校の最新中學講義録で勉强するのが一番よい。中學講義録は世間に澤山あるが一ヶ年（速成科は半ヶ年）の短急スピードでスラスラと愉快に面白く卒業が出來るのはこの最新中學講義録を措いて他にはない。

◇入會すると毎月二冊づゝ立派な講義録を東京から各地の諸君へ發本し誰に親切な機關誌を一冊宛發本するから毎月三冊づゝの配本となり自宅にゐて家業の傍ら毎月一ヶ年でヤスヤス中學卒業程度となる。

このやうな新式な通信教授法はスピード時代にふさはしい理想的組織であつて本校の最新中學講義録の外にはどこにも斷じてない。

◇學科目は左の通り。
▲修身 ▲英語 ▲幾何
▲公民科 ▲英法 ▲三角
▲國文 ▲英作文 ▲博物
▲漢文 ▲英習字 ▲物理
▲作文 ▲歴史 ▲化學
▲習字 ▲地理 ▲農業
▲文法 ▲算術 ▲工業
▲圖畫 ▲代數 ▲體育

即ち中學校正科を全部網羅し、挿繪を澤山に入れ講義は親切平易を第一として、全く面白く誰にもわかりスラく\と勉强ができ、質問があれば何百回でも分るまで東京の一流講師の先生がテキパキと懇切明快に質問回答する。

毎月 講義録……二冊 機關誌……一冊
合計三冊づゝ配本し
此他いろいろの大特典付で
學費僅に一ヶ月一圓

◇大特典 會費は右に示した通りでどこよりも安く更に恵まれた會員諸君の爲に思ひきつた奉仕的實費でなくて何であらう倫この上に奨學金や英和辭典、國語辭典の贈呈、日曜無料講習等を始め他の會では到底マネの出來ない、いろいろな大特典がある。

新・學・期・開・始
内・容・大・刷・新
會・員・大・募・集

今や昭和十四年度新學期開始さる今こそ獨學開始のチャンスである少年老い易し、後悔は先にたゝず成功は若い時に限る。されば諸君本年はぜひ此の完備せる理想的の最新中學講義録に入會して將來立身成功活躍の基礎を作りなさい

見本無代進呈

ハガキで申込次第見本規則一部無代進呈ます。後では忘れますから今スグ申出しなさい

東京市牛込台町七
大日本通信中學校
臺灣課

お子樣の副教科書として

小學館の學年別 學習雜誌

お子樣の讀物は將來に影響する所が大きい。優れた兒童讀物は學習と趣味教養と情操陶冶を兼ねたものでなければなりません。本誌はこの點に留意苦心編輯してあります。

セウガク一年生　セウガク二年生　せうがく三年生
小學四年生　小學五年生　小學六年生
幼年知識　幼稚園

六月號 五月八日より發賣（五月號目下發賣中）

編輯の心構
一、年齡學年別となし學年にピッタリ適合するやうに年齡別
二、高師教官執筆の勉强室は學校の進度に即し
三、學科記事と興味讀物とを巧みに配合融和す
四、科學的方面は各專門家を動員し記事の正確と新鮮を圖り
五、健全なる「知・德・體」「眞・善・美」の涵養に力點を置く

東京神田 小學館
振替 東京四五一〇七・大阪一一〇二五

目下發賣中
菊版三八〇頁 定價六十錢
全國書店・國定教科書販賣所及各百貨店にあり

正しい考へ方・解き方
新算術學習書

小學五年生用 上卷

東京高等師範學校訓導 文部省新算術編纂囑託
高木佐加枝先生著

從來の學習書は只便利式で實力養成の爲めには役立たない物が多かつた。

著者はこの點に留意し、實力養成を目標に多年の實際體驗と直接參與せる文部省編纂方針により、教科書全般に互り、正しい解き方・考へ方を詳述したものである。

教師、父兄の指導用に
小學生の受驗準備用に
豫習復習に
最適の學習書
教科書全問題を解答
練習問題二千題集録

書店又は教科書販賣店にて實物御檢討の上「小學五年生」準増刊としてお子樣にお與へ下さい。

書店に品切れの時は、直接本社へ御注文下さい。送料不要。

衛生と美容のために

クラブ 美の素 石鹸

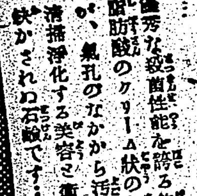

優秀な殺菌性能を誇る飽和脂肪酸のクリーム状の細泡が、氣孔のなかから汚れを清掃淨化する美容と衛生に缺かされぬ石鹸です……

皮膚の健康を増進する

南風の歌 (107)

加藤武雄 作　富田千秋 畫

怒り猪（三）

——結局、野澤の云ふ通り、先づ延代を家へ送り屆ける、といふ事になつた。

「君、市ヶ谷か先だ」

野澤は命じた。

「ちや、私ん所へ一寸お寄り下さいましな、門の前ではお帰し出來ないわ」

「いや、今夜は もう遅い ですから」

野澤はそれを繰返した。

「遅くなつたつて構はないでせう。あんたは男性の方ですもの。それとも遅くなつたら心配する方があるの？」

「そんな事は無いんですが——」

「あるのよ。屹度、どなたかお宿に居るんぢやない。それで私がお寄り度いといふのをおことはりになるんだわ」

「そんな——」

「多樹伊心つてのね。あんだツて云ふ人」

延代は、ぐいと横から睨むやうにして、

「兎に角、あんたは物科者だから私、もう信用が出來ない」

「………」

「何とも仰有らないのね？」

「………」

「何とか仰有いな。あら急にそんな窮屈な顔をして。又、あの人の事を思ひ出したのね」

「そんな事はありませんよ」

「ちやあんとお顔に書いてあるんだから、お隠しになつても駄目よ。だけど本當に何の程度までだつたんですの？——いいえ、それは、あんたの方が受身だつたつて事は私もわかツてゐるの。それが判つてゐるからこそ、私、勘忍してさしあげてゐるんだわ。何しろ、あの幸子さんツて人、大へんな人なんですものね——あら、運轉手さん！」

「氣をつけて呉れ給へ」

と野澤も声を合せて叫んだ。自動車が大揺れに揺れながら横に逸れ、もう少しで向うから走つて來たのと衝突しさうになつたからである。

「だからね。もう私、水に流してあげるわ。その代り、何も彼も話して下さらなきや可厭なの」

「別に何も話す事なんかないのです。僕は、てんで、あれから後會つた事もないんですからね」

「然うか知ら？」

「然うですよ。つまらなく誤解する事はやめて頂き度いですな。ところで先生の御病気はいかがです」

「相変らずよ。ね、今夜一寸お寄んなさいな。ついでにお父様を見舞つてやつて下さいましな」

「さうしなけりやならんのですが今夜はやめます。いづれ、明日にでも又出直す事にします」

野澤は、龍太郎に會ふのが怖かつた。幸子に就いてあんな風に、龍太郎と約束したその舌の根のかはかぬうちに幸子を思ひ切つて了つた自分が、我ながら不信な男に思はれた。だが、しかし、自分には矢張大事な仕事がある。拓植博士の着手した研究は、自分の手によつてしあげなければならぬ。そして、それをする事が、つまり学者としての先生の遺志に添ふ事になるのだから——と、然う自分に對して弁解しては見せても、しかし、矢張、龍太郎に會ふのは、ひどく氣が退けるのである。

自動車はやがて、左門坂上の拓植の邸の前に着けられた。

そこで、延代に別れると、野澤は、再び自動車に乗つて、

「駿河台まで」

と命じた。

ラヂオ

朝

【七・〇〇】朝の挨拶、ラヂオ體操、朝の音樂(レコード)二重奏…チエロ・ボール・バビレール、ピアノ・イジドール・フイリップ——ロマンツア(サンサーンス作曲)チエロ奏鳴曲第二番へ長調作品一二三より、三重奏…シュルツ・フュルステンベルク三重奏團——アンダンテ・カンタビーレ(タルテイーニ作曲)

【七・三〇】國民體操(臺北)日本と支那(第二十二講)ヨーロッパの東漸…内山順一

【八・〇〇】ニユース

【九・二五】富士丸基隆入港時刻及援護列車時刻

【九・四五】家庭百科問答(臺北)毛布についた露をとるには

【一〇・〇〇】幼兒の時間(臺北)おはなし…弱いこども…後藤登美子

【一〇・一五】家庭料理獻立(臺北)目修女學校野田千鶴子(案)一、鶏の奧濃り五子　二、メンチ・ニッグス(臺南のみ)臺南第一高等女學校中村宗英案

【一一・〇〇】肉豚取引相場(臺北)日用品小賣値段(各局)職業紹介事項(各局)

晝

【一一・二〇】臨時官廳ニユース

【一一・五九】正午の時報(東京)富士丸入港時刻及援護列車時刻、公示並告知事項、局報、午後の放送番組(各局)

【〇・一〇】晝間娛樂時間(レコード)浪花節—荒磯漢口を衝く…壽々木米若、法院の大五郎…玉川勝太郎

【〇・四〇】ニユース

【一・一〇】蓬萊正米相場前場

【二・四〇】ラヂオ體操

【三・〇〇】ニユース

【三・三〇】臺灣語ニユース

【四・〇〇】蓬萊正米相場後場

【五・二〇】ニユース

【五・五五】コドモのニユース(臺北)寺小學校(四年)竹中忍

【六・〇〇】子供の時間(東京)探検美談(一)子供のテキスト二六頁…物語—白瀬中尉(西村眞琴作)南啟治

【六・二〇】子供の新聞(東京)

【六・二五】講演(東京)海外で見た日本の工藝品—宮下孝雄

【六・五五】カレント・トピツクス(東京)

夜

【七・〇〇】子供の時間(臺中)兒童劇—かぐや姫　脚色松井四郎、演出—渡邊忠雄　CK子供サークル

【七・二〇】ニユース

【七・三〇】國民歌謡(東京)山杜鵑(石川啄木作詞、益子九郎作曲)指導—片山癸子、合唱—石楠花合唱團、伴奏—東京放送管絃樂團、指揮—池譲

【七・四〇】講演(東京)税制改革の目標…經濟學博士牧野輝智

【八・〇〇】獨唱(東京)一、君もし我を愛せば(ペルゴレーヂ作曲)二、岸辺の美(グルツク作曲)三、アルプスの牧場の乙女(ロッシーニ作曲)四、歌劇—フイガロの結婚—スザンナの歌(モーツアルト作曲)五、歌劇—ヘムレツト—オフエリヤの歌(ファアチオ作曲)六、幸福(ヴオルフ・フエルラーリ作曲)二十三幸子、ピアノ伴奏—黒川いさ子

【八・二〇】尺八(東京)下野虚靈、木村士童

【八・三〇】ラヂオ時局讀本(東京)精神總動員の新展開(下)

【八・四〇】長唄(東京)四季の山姥—杵屋六左衛門、杵屋六四郎、杵屋六貫次、三味線—岡安鶴三郎、岡安喜久造、杵屋六吉郎

【九・〇〇】連續ラヂオ小説(東京)青年(下)(林房雄作、八木隆一郎脚色)志道聞多—小杉義男、伊藤俊輔—藤田研二、高杉晋作—本庄克二、聞多の父—三津田健、騎兵隊指揮官—三木利夫、久保断藏、三吉内藏助—鬼頭善一郎、金蔵—宮口精二、士官甲、町人甲、西澤武夫、士官乙、町人乙—恩田清二郎、物語—舘橋公、作曲並音樂指揮—飯田信夫、伴奏—東京放送管絃樂團、演出—青山杉作

【九・二九】九・四〇時報(東京)

【九・四一】講演(臺北)健康増進と口腔衛生…醫學博士小林靜夫

【一〇・〇〇】臺灣語ニユース

【一〇・二〇】放送局編輯ニユース、新聞社提供ニユース(各局)局報(各局)公示並告知事項(各局)明日の放送番組(各局)

講演(東京 七・四〇)　經濟學博士 牧野輝智

△税制改革の目標

昭和十二年度以來屢々税法の改正が行はれた、その都度應急的の收入増加に主力を傾注した爲め動もすれば負擔の均衡にはかなりの不公平を來してゐる模樣である。又税制は著しく複雜となつてゐる状態である。是等を是正し税制を簡明化すること等も今回の税制改革の要項であらう、けれども更に重要なることは最近事變後の財政强化に必要なる合理的の增税を如何なる方法により如何なる方面に求むべきかといふことであらねばならぬ。しかも經濟界の繁榮、國民生活の安定、或は又生產力の擴充を阻害することなく、寧ろそれを助長しつつ增税乃至財政强化の目的を達し得るものであらねばならぬ。本夕の講演にはそれを實現することは如何なる方法を採るべきか、長期戰に於ける租税政策の參考として歐洲大戰中及び大戰後各國は如何なる政策を採り如何なる制度を設けたか等に就いても述べて見たいと思ふ。

講演(臺北 九・四一)　醫學博士 小林靜夫

△健康増進と口腔衛生

今や長期建設に邁進しつつある時銃後國民の健康を增進し體位の向上に努め優秀なる人的資源の充實を計る目的を以て國策に依る健康週間を催し、銃後國民總力の下に健康増進に關する各種運動を實施し健康を獲得し精神を健全旺盛ならしめる事は國家將來の爲め誠に慶賀に堪へない、口腔衛生問題に就ては豫防醫學の發達につれ社會的に注意を喚起しつつあるけれども、各個人をして之を正しく日常生活の上に移させる迄にはまだ徹底しない憾がある、故に健康増進と不可分の關係にある口腔衛生特に歯牙に重心を置いて二、三述べたいと思ふ

尺八(東京 八・二〇)　下野虚靈　木村士童

本來は琴古本曲又は明暗本曲に對しての尊本曲の意味をもつ曲であるが、後年に至つて外曲として流行の曲と要求され各地名手に依つてそれぞれ獨特の曲風を生じた、下野虚靈の下野は下野地方にて作られたもので虚無僧寺一月寺門弟武田于一より傳承したものである

新鋭六千機　ナチスの空を掩ふ

正に空のジーグフリード線

世界を震駭せしめたナチス・ドイツの最近の行動は其の軍備國防共に強大なる實力を充實させた事を雄弁に物語るものである、全體主義國家獨逸の一直線に歩む強靱なる凡ゆる現状打破運動は正に巨人のなせる技といつてよい、六千機完成を目ざすナチス荒鷲軍の新鋭祭！、ここにも〝ヒトラー萬歳〟の叫びがあるのだ

×

空軍再建に乘出して早くも五ケ年を經過した獨逸空軍は新鋭機の整備に略完成し新しい空軍用法を根柢とし、機種及びその配合を自由に選擇し四千機時代から更に六千機へ向つて新しきスタートを開始したと云はれてゐる

先づ人的空軍の偉容から現在の組織たる空軍陣容を紹介してみると

航空大臣兼空軍長官ゲーリング元帥の下に同次官ミルヒ上級大將防空總監兼空軍總務長官リユーデル高射砲兵大將空軍教育總監キユール中將が偉容ドイツ空軍の舵を握つてゐる、この下に三航空集團、二航空艦が全國に區分され英、佛、ソ聯何れの國が襲來しても微動もしない堂々たる陣容ぶりを示してゐる、即ち

東部—第一航空集團で司令部をベルリンに置きケツセルリンク航空大將がヒトラー總統の信頼を一身に集めてゐる

西部—第二航空集團で司令部をブラウンシユワイクに置きフエルミー航空大將がその司令官

南部—第三航空集團司令部をミユンヘンに置きシユペルレ航空大將が南方の空を封じてゐる

東普—ここにはケーニヒスブルグに司令部を置きゲルレル航空中將を司令官とする東普航空團があり、新鋭空軍の偉容を誇つてゐる

海軍—海軍航空團はキールに司令部が設置されてあるがツアンデル航空大將が司令官で、機數も最近著しく増加され一千五百臺内外と云はれてゐる

墺太利—これも新設空軍で司令部をウイーンに置き、レール航空中將が新ナチス領土保存に張り切つてゐる

この外、陸軍長官部附航空將官クレプケ中將が居り、空軍教導部隊長フエルスチル少將がゐるが何れも世界大戰を經た猛將である

×

全國はこれを十空軍管區に分ちケーニヒスベルグ、ベルリン、ドレスデン、ミユンステル、ミユンヘン、ブレスラウ、ハノーヴア、ウイースバーデン、ニユールンベルク、ウイーンに軍管區司令部を置き軍民航空業務の密接な連絡を圖り集團司令官の指揮下に置かれてゐる

ドイツ空軍は飛行隊高射砲隊、航空通信隊より空軍大學、空軍技術大學、高等空軍學校、空軍士官學校を含むもので、これに航空技術發達の為め特にウーデツト中將を長とする航空省航空技術局の指導下にある航空技術研究所、ゲツチンゲン航空力學研究所、ドイツ航空科學院其他十ケ所の研究所と協力するものであり一方民間に於けるSSFK（國民社會主義飛行團）や防空學校、ガス防護學校、防空團（全國に十五の支部あり）數百万會員にも直接指導を與へ世界無敵空軍への堂々たる歩調ぶりを示してゐるのである、正に空のジークフリード線の完璧陣であらう

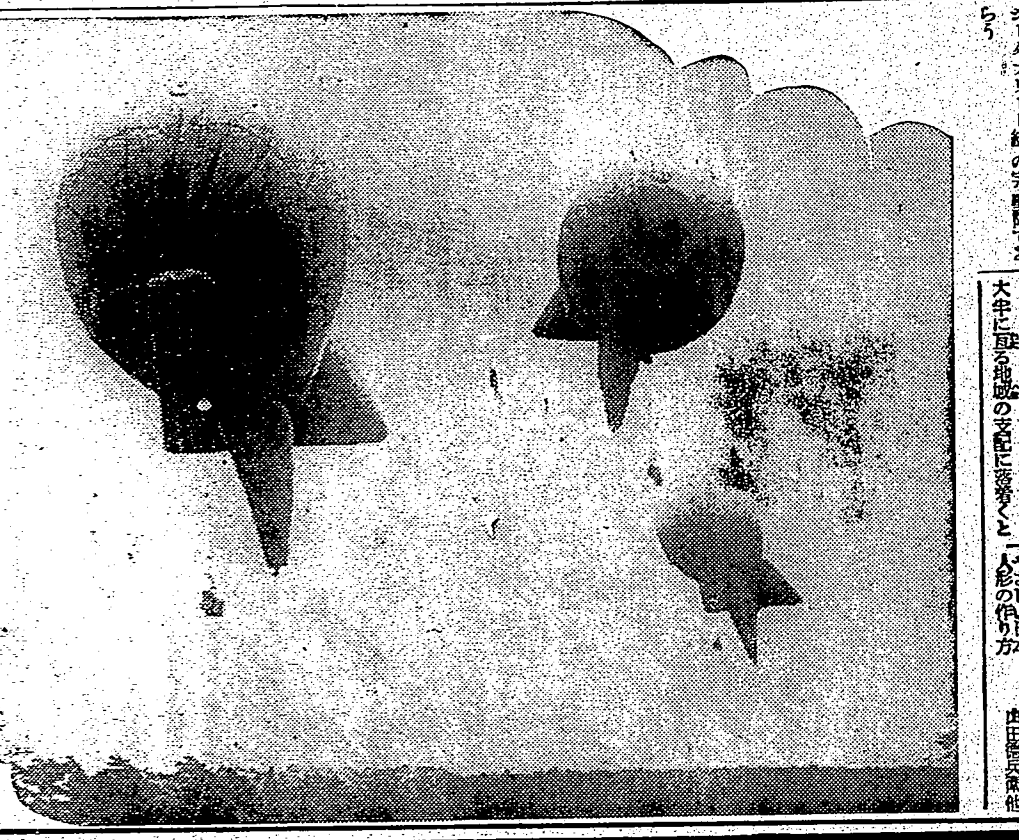

空の城塞

高らかにひびく　更生海南島の歌

【海口にて濱中本社特派員發】打倒皇軍の一兵でもあるところ、打倒國共兩黨、擁護日本、建設東洋和平の大宣傳ポスターが貼りめぐらされてゐる、單に文字の上だけではなく、事實に於て南から北から新海南島の明朗譜は奏でられるのだ、そして民衆ともども声を揃へて唱ふ更生海南島の歌も出來た、田園作曲作詞の行進曲は今後事ある毎に百万人の合唱となつて全海南島を掩ふのだ

正に正に海南島は更生した、五色旗はひるがへり日章旗はひるがへる、ああ愛すべき海南島よ！と樂譜から躍り出るリズムは人の心を湧き立たせるのである

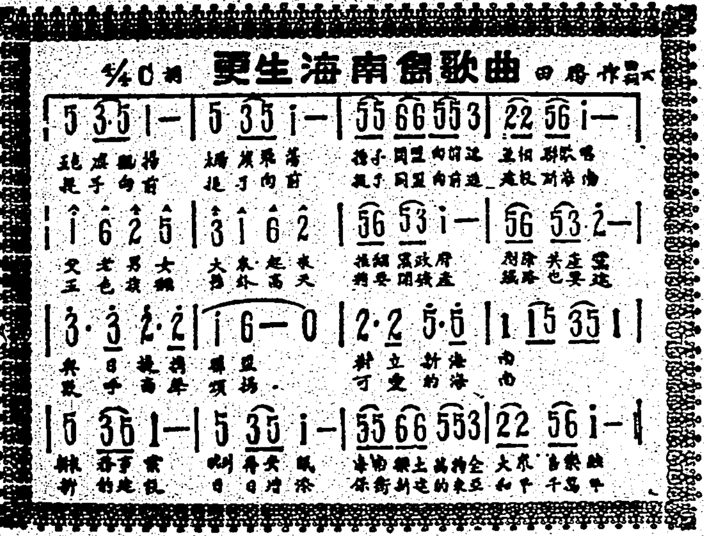

地中海の制海權はいづれへ (三)

英佛と獨伊開戰の場合

ジブラルタル攻防戰においては防共の一翼たるスペインの動向が特に重大視される、然しその成功如何に拘らず英海軍の根據地たるマルタ島は既にあまりに伊太利に接近してゐるためその價値を低落し、他に適當な基地を求めなければ機雷の山を歩くやうな地中海での艦隊の行動は頗る不便になるのみならず、地中海を南北にきるパンテラリア島の存在で所謂エンパイア・ラインは完全に遮斷されるから、英國としても相當甚大な損害は覺悟しなければならないだらう

經濟的にも地中海航路の商船は凡てヴアスコ・ダ・ガマの跡を追つて喜望峰を大廻りすることになり地中海内海諸國から英國に供給されてゐた輸入總額の一割五分にのぼる被服、食糧、原料の貿易品は悉くシヤツト・アウトされ、イラクからパレスタインのハイフアへ通ずる大送油管は命脈を斷たれてしまふ、かうなると英國の受ける打擊は莫大であるが、更に喜望峰迂回航路は單に距離と時日が延びるのみでなく、アフリカ中西部を根據地とする獨伊通商破壞船の活躍に四六時中悩まされねばならぬ

就中獨の一萬トン級ポケット戰艦二隻を中心とする快速巡洋艦隊は優秀な威力を發揮して英國が重巡洋艦級の強力保護部隊を使用しなければ通商保護の船舶自身が追ひ廻され水雷の運命に遭ふことにならう、英國の本質的脆弱性は國内物資補給力が皆無の點にある、從て廣大な全航路にわたつて通商保護、連絡確保のためには意外に多數の有力艦船が必要とされることになり、戰鬪部隊は益々手薄とならざるを得なくなるであらう

×　×

戰線は同時に地中海南岸に展開される、名將バルボの指揮する伊太利リビア駐屯部隊の大軍は一九三七年三月に完成した總延長千八百キロの大軍用道路を東はエヂプトへ、西は保護の地チユニジアを挾いて佛領アジエリアへ疾風のごとく、怒濤のごとく殺到するであらう、今回の危機に備へてエヂプト國境に英軍六万、土民軍三万が集結したと傳へられたが特に確守すべき要塞もないから防守には困難な地形である

往年のエチオピア征戰で英領蘇丹の突撃に惱む伊太利急進部隊は優勢な空軍の擁護下に一氣に熱砂のアフリカ北岸を席捲し、アフリカと英佛本國間の遮斷を試みるであらう

一方通上航空機潜水艦の奇襲を恐るるアルゼリア西海岸からは佛國艦隊が全力を挙げて確保せんとする本國への連絡も頗る不可能に陥る懼れがある、陸軍兵力僅か百万獨の半ばに過ぎぬ佛軍にとつてアフリカ土民兵の來援は正に生命の綱である、かくて兩大陸組織の企圖を繞つてサルジニア島とバレアリツク群島の間の海面は獨伊潜水艦の跳梁、英佛聯合艦隊の警戒と鎭壓して地中海最大の激戰地帶化するであらう、そしてこの海面こそ英佛對獨伊の艦隊同士の決戰が行はれると目される唯一の戰場である、だが劣勢艦隊の不利を知る獨伊聯合艦隊は決戰を避けて各個撃破の遊撃戰を採り、英佛勢力の漸減と疲勞困憊を狙つて敵を兼命に疲れしめその間に策動の餘地を見出す方針を固守するものと見られる

×　×

要するに次の大戰では先づ空軍相互の壯烈無比な叩き合ひに始まり同時に艦隊對航空機の戰闘を經て、その上で主戰鬪力の決定を俟つて艦隊決戰なり遊撃戰なりによつて次第に制海權の帰趨を判然たらしめるといふ順序にならう從つてスタート・ダッシュの利く獨伊の頑張りが勝敗を決定する究極の原因であらう然し結局どちにしても一國のみで地中海全體を支配するのは不可能ではあるまいか、英國にしてもポートサイドアレキサンドリアを中心として東部制海權を確保せんとするのが關の山であり、伊太利は多島海、アドリア海及び地中海中央から西部大半に亘る地域の支配に努むべくといふ位が妥當な見方のやうである

現在では制海權の内容自體が複雜化して來た上に政治的經濟的國力の作用が戰闘力に劣らず重要であるから、地中海の波の行方を判ずるのも至難の業に近い

生命の彈力性

オーストラリヤのブリスベーン市植物園長フランシス博士は、一切の生命がその根本的原形質に於いては螺旋形弾條の樣相を以て始まるといふ意見を公にした

バクテリア乃至下等生物等々に至る各種細胞の原形質を微に入り細に亘つて研究したところにより、又他の諸學者の信ずべき研究報告を基礎として、フランシス博士は螺旋形的構造で全體的特徴をなしてゐることを確證し、かつ生命物質特有の偉大な彈力性は、この原形質の螺旋形彈條的構造にもとづくものであらうとの假説を立てるのである

臺灣總督府圖書館　普通圖書

電波に乗せて　戸水昇
日本の全體主義　小倉鏗爾
教育情勢講義　山崎・赤池
心の建て直し　小林一郎
日本婦人の書　岡田怡川
日本教育統計　櫻田保之助
國體教育史論　福島政雄
和泉式部　與謝野晶子
朝の果實　茅野蕭々・雅子
人生讀本　得能文
書簡文講話　木枝增一
支那文藝史　長澤規矩也
ジイド研究　河上徹太郎
母子叙情　岡本かの子
戰死した兄　中村地平
馬賊の族　平山蘆江
魔の山（マン）　熊岡・竹田譯
ふりがな廢止論とその批判　白水社
新撰大鏡　三浦圭三
廣東進軍抄　火野葦平
大陸縱斷　山本實彦
日本地理　香川幹一
厦門・廣東・海南島　南方文化經濟研究會
日本國家學　佐治謙讓
變革期支那の認識　高橋良三
伸びゆく獨逸　伍堂卓雄
勳章の知識　齋藤昌司
現代の物理學　藤岡由夫
喘息根治への道　加用信憲
石炭と石油　村田和也
初級自動車工學　筑波美夫
モーツアルト　小林耕輔
小農經濟と協同組合　棚橋初太郎
中小商業者問題　井上貞藏
各國通商の動向と日本　外務省通商局
やきもの鑑定讀本　小野賢一郎
纖維素燃料　西澤勇志智
やさしい日本人形の作り方　由田德兵衛他

發育期の保健に……

……肝油が良いことは周知の事實です。以前は五才から肝油を與へよと言はれ、或は四才からとも稱へられたものですが、今日では三才から二才から、いや一才から與へよ、早ければ早いほど多ければ多いほど良いとさへ力説されるに至りました

病蟲や病菌を……防ぐに必要なA

乳兒期から幼少兒期にかけては恰も草木の若芽のやうに、皮膚や體内粘膜がか弱く病菌や病蟲に蝕まれ易いものですが、上皮の防壁を堅固にし、病菌や病蟲に巣喰はれぬよう抵抗力を強めるのがビタミンAなのです。ハリバの中に含まれ、一名を病菌防護ビタミンとも謂はれます。

頑丈な骨組を……創るに必要なD

われわれの骨組みは、乳兒期から少年期に亘つて出來上りますが、この骨組みの材料はカルシウムと燐とであります。この二つは日常の食物中に豐富に含まれてをりますが、ビタミンDと言ふ接着材料を缺くときは完全な骨組みが出來上らないのです。さればこそ、一生を丈夫に保てる骨骼や齒牙を創るために、乳兒期から發育期にかけて肝油を與へビタミンDを充實すべきだと力説されるのです。

肝油はハリバの時代！

從來の肝油は生臭い上に多量を與へねばならぬため、小兒は極度にその服用を嫌つたものでしたが…ハリバなら小豆大の一粒中にA三六〇〇國際單位とD五〇〇國際單位と云ふ…一匙の肝油に相當するビタミンを含み、お子さまも樂々と服みつゞけられます。

百粒…二圓五十錢　五百粒…十圓五十錢

乳兒に……與へるには……

…粒に歯を當てゝ糖衣の殼を二つに破り、中味の油塊だけを取出して乳首に塗りつけて哺乳して下さい。

一・二才からハリバを

東京・大阪　田邊商店

市民の體位向上に 汐見丘までハイク
神社參拜後 市尹が先頭

【臺南電話】銃後の力は先づ健康——臺南市では健康週間に即應して七日の日曜日を利用し市民の體位向上を圖らうと教育課の肝煎りでワイシャツ半ズボンの軽装に握り飯をぶら提げて（酒類は厳禁）汐見丘下鯤鯓（片道五キロ）を汐風に腕ふくらませハイクしようと云ふ計畫——（當日雨天決行）午前九時臺南神社外苑に集合、神社參拜を濟してから市尹を先頭に颯爽と“ハイキング”下鯤鯓に到り先づ國旗掲揚、皇軍將士に感謝を捧げそれより鯤鯓見學、地曳網、餘興取り、紙芝居、音樂演奏等盛り沢山の催し物に大人も小人になつて意義ある健康週間の一日を朗かに過さうと云ふのである、一般參加者は時局服装その他を質素にされたいと

訓示を傳達

【高雄電話】高雄州下では四日午前十時州會議室にて地方長官會議に於ける總督總務長官の訓示傳達を行ふ外同十一時より郡守市尹警察課長打合せ會が開催せられる

米田一等兵慰靈祭 街主催で行はる

三月二十一日海南島〇〇の激戦において護國の華と散つた陸軍歩兵一等兵花蓮港廳[illegible]技手（[illegible]）故米田[illegible]君の慰靈祭は下里街主催の下に五月二日第二公學校校庭にて遂行せられ[illegible]より未亡人光子夫人が歸省し鄉里にて營むこととなつた

衛生組合長會議

【屏東電話】屏東市衛生組合聯合會では一日午後三時から市會議室において市内各衛生組合長十餘名參集の下に本年度衛生組合長總會を開催昭和十四年度豫算一万七千円の件並に聯合組合會費割當の件その他を異議なく可決同四時半散會した

船舶關係者の打合會

【高雄電話】高雄市では二日午前九時から市會議室に各船舶關係者參集の下に船舶運搬給水船新造打合せ會を開催した

新住宅が今秋には出現

【高雄電話】高雄市の新市域大港埔には現在住宅六十戸程度であるが不動產會社計畫に依る二百戸の外に三百戸程度の新築計畫進められここに六百戸近く特色ある新住宅街出現の機運にあり市當局でも目下水道引込み調査、糞便汲取機關設置調査に着手した、市內の住宅は十三年度戸數增加に比し九百戸不足と見られて居るが大港埔新住宅街及び十四年度市營住宅建設五十戸獨身アパート等を加へれば本年度中六、七百戸增が豫想せられ住宅難の緩和の上に喜ぶべき現象である

金買上げ好成績

【高雄電話】高雄州岡山郡下金買上は去る一日岡山、左營兩地で行なつた結果一日にして千四百八十八件十二万五千四百六十六円五十一錢と云ふ好成績を收めた

漁業組合總代會

東港街漁業共同組合第二回通常總代會は去月二十日午前十時四十五分より街會議室で開催、先づ出席總代數報告の後、淺野常務が議長席に就き挨拶を述べ、同時に事業報告を爲し、臨時報告に入るや奇問奇答の為め議場に險風景を呈しそれより承認事項及び決議事項に移り總代より種々なる追究を浴せ結局原案の通り承認可決、定款の一部變更は總代に反對されて通過せず監事の改選は郡守の指命を仰ぐことに決定して午後一時半頃險悪裡に閉會した

國防獻金

七星郡士林分室勤務高橋刑事ェ亡兒高橋次元さんの忌明にあたり金一封を香奠返しに國防獻金した

地鎮祭

新竹州中壢神社は三座屋の豫定地に於て昨年來郡下官民の勤勞報國隊の奉仕作業に依つて地均し工事中の處此程完成したので三十日午後二時同所に於て宮崎郡守、近藤、池田兩課長、吳、辺兩州會議員其他官民千餘名參列の下に地鎮祭を執行した

會議を開いて協議の結果、原案の通り可決し近く郡立協會を開いて目的達成に向つて最善の努力を拂ふことになつた

員林郡下の健康週間

台中州員林郡では一日より八日まで實施される國民精神總動員健康週間に當り郡教育課街庄役場保健組合及び各種團體が打つて一丸の下に左記事項を實施し銃後に於ける郡民の健康增進と人的資源の完璧を期する事となつた

一日衛生道德向上日 道路の撒水、清掃、放痰禁止、集合場清潔保持、三日衛生改善日、住居の清潔、整頓、井戸便所下水溝清潔、偏食廢止、四日榮養改善日、榮養料理、胚芽米奬勵、充分咀嚼し腹八分、五日母性、乳兒保健日、榮養合理的に、育兒知識涵養、過勞を避ける、六日花柳病豫防日、うつさずな神聖な家庭を、治療は秘密治療せぬこと、七日心身鍛錬日、努めて登山、遠足、ラヂオ體操、適量運動徒歩でせよ、八日結核豫防日、休息、安眠を適當にし野外の行事を營む、寢具、衣類は日光消毒

福島、大阪、三重、愛知、靜岡、栃木等各府縣に歸へ報告する事となつた

賭博に負けて泥棒

去る四月二十六日北門郡北門庄北門四六六自轉車營業吳元全より北門郡に九十円の盜難屆けがあつたので郡の佐野、洪兩刑事が調査した結果、最近同地張錫宗（二〇）なる者が賭博に三四百円負けたとの噂があるので同人を專らの嫌疑者として郡に連行追究した所昭和十三年十一月より前後四回に亘り[illegible]方より現金百二十九円を盜んだ事實も白狀した、尚同人と賭博に關係した者は三十餘名により目下兩刑事の手で引續き取調中である

臺南、臺銀支店へ 金賣却が殺到
既に八百萬圓を突破

【臺南電話】米州金報國運動に邁進する折柄島の努力が報いられてこの処毎日のやうに金賣却者の群が臺銀臺南支店に殺到、警官まで出張してその整理に當るといふ賑やかさである、成績は

月日	件數	數量（瓦）	金額（円）
四、二〇	[illegible]	[illegible]	[illegible]
二六	[illegible]	[illegible]	[illegible]
二七	[illegible]	[illegible]	[illegible]
二八	[illegible]	[illegible]	[illegible]
二九	[illegible]	[illegible]	[illegible]

右の如くで愈上りの傾きもさ、台北からの應援二人と合せて八人の金鑑定人が汗だくでピッチをあげてゐるが“後整理に夜の十二時頃までかかりますよ”と悲鳴な買上係の前に係員は悲しい悲鳴をこぼす因に昨年九月十二日臺銀臺南支店に金鑑定人を設置して以來四月三十日までの取扱高は三万九千件二百九万八千瓦、八百八万二千円の巨額に上つてゐる

彰化商業學校 開校式擧行さる

新設彰化商業學校晴れの開校式並入學式は三十日午前十時から旭公學校舍にて知事代理阪口內務部長、田中州教育課長、寺田視學官、安武台中市尹、州下各中等學校長その他地元官民多數臨席し、父兄生徒列席の下に盛大に擧行された、先づ國歌奉唱、教育勅語奉讀あつて松田校長の式辭、阪口內務部長訓示、井原市助役、[illegible]許市議、呂商議所副會頭諸氏の來賓祝辭に次で各方面から寄せられた祝電を披露し、村瀬新入生總代の宣誓あつて茲に六万市民の待望久しき男子中等學校が芽出度出現したのである

健康感謝祭を行ふ

【屏東電話】屏東市では全島に行はれる健康週間第一日二日は午前六時三十分より阿猴神社において各學校、官公衙、會社、諸團體聯合の上健康祈願祭を執行同七時公園廣場で健康體操を行つた、皇居遙拜、戰歿勇士へ默禱を爲し七時半散會した尚官衙その他諸團體では健康週間徹底に關し講話を爲した

訓示傳達

【台中電話】台中州[illegible]郡では一日午前十時より郡職員並に各官衙長を郡會議室に集め總督の訓示及指示事項の傳達式を行ひ同十一時頃閉式した

專賣品組合の定時總會

【台中電話】台中專賣品小賣人組合の第二十回定時總會は二日午後二時より公會堂に於て二瓶顧問江口販賣主任その他關係者、來賓多數及び組合員三百五十名[illegible]

非常時に相應しく 副食物を改善
家庭で大いに期待

【台中電話】台中市立家政女學校では同校の特殊的使命に基いて營養と價格の兩方面から副食物研究を行ひつつあるが、健康週間を期して現下の非常時局に相應しい副食物改善に資すべく週間中は特別獻立表を作成し生徒を總動員して實習をなさしめてゐるが營養と値段の低廉を目標に一食最高十一錢最低七錢で生徒の實習により各家庭の副食物改善にも乘出さしめんとしてゐるので大いに期待されてゐる

白衣勇士歸還

【高雄電話】南支戰線で負傷した白衣の勇士は一日午前九時高雄に歸還、同十時半より上陸〇〇分院に入つた

皇民化生活の徹底に 六萬市民を總動員
模範部落は特に表彰

【彰化電話】彰化市では時局に鑑みして六万市民の皇民生活徹底に一段と拍車を掛ける為め本年度から市民總動員の部落審査を實施すべく一日開催の振興會長會議に提案し

一、國語常用、國語講習、[illegible]及其他皇民的改善の實績
二、納税、國防、勤勞奉仕、報國貯金、軍事品生產の時局報國實績
三、集會所利用、講演、講習講話の實績
四、國語普及に關する實績狀況
五、生活改善の實績狀況
六、精養、果菜の實績
七、道路並木橋梁の改修保護、治水排水溝整備、交通道德普及其他の土木交通の實績
八、保險衛生に關する實績狀況
九、作業、耕作、購買販賣、出荷其他の共同經營に關する實績狀況
十、民風改良改善の實績狀況

等の十項目に亘る審查要項を決定小區教化聯合會長を審查員長として四月から十二月までの實施に付き嚴重審查の上模範部落は特に表彰をなすこととなつたので其の成果は大に期待されて居る

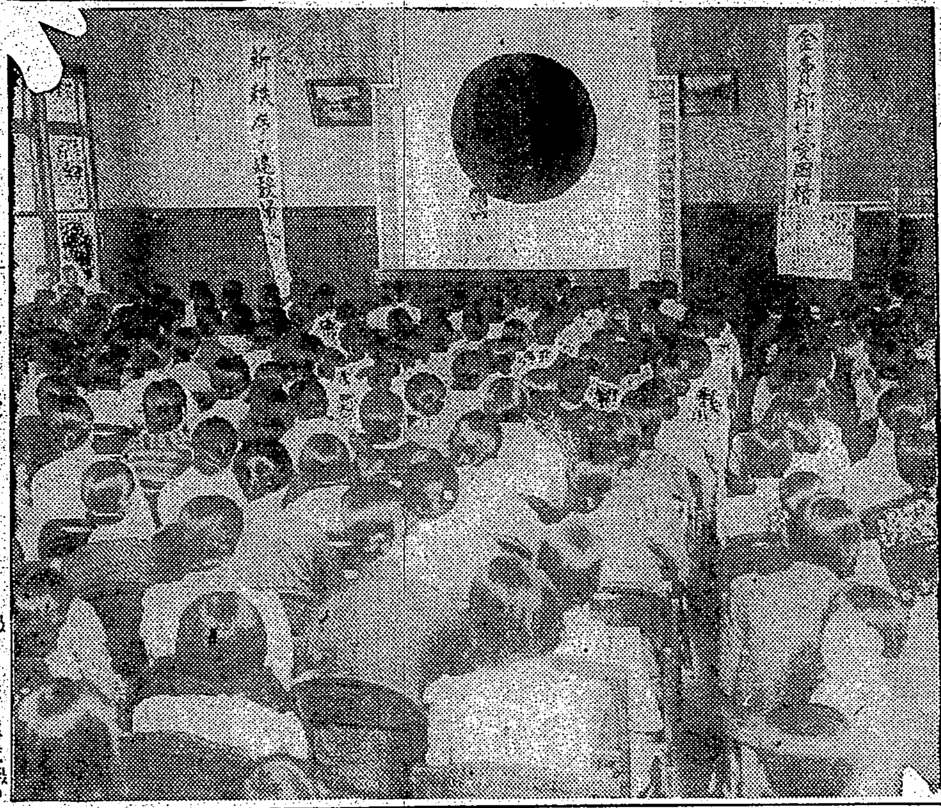

彰化驛作業夫が共謀 連續的に拔荷を働く
暴露して廿四名檢擧

【彰化電話】彰化驛構內の作業夫二十餘名が大膽にも共謀の上、組織的に拔荷を働いてゐた事が發覺し全島的に一大衝動を與へてゐる即ち彰化警察署では昨年來市內[illegible]に衣服その他の品物をそれぞれ入手するものがあるのを探知、搜查中の所容疑者として彰化驛作業夫、王[illegible]（三〇）を引致して取調中の所らすゝ、王を首魁とする作業夫二十二名の犯行が發覺、去る二十日正午を期して非常召集を行ひ[illegible]指揮の下に[illegible]を家宅搜索、總動員で取調べ中であるが彰化驛は縱貫線、台中線、[illegible]の交叉點に當り南北を上下する貨物の積換等に乘じての拔荷と思はれ被害は莫大の模樣である、右作業所を訪ふと主任は留守で新書記は大の如く語る

これまで[illegible]ツ等が少しづつではあるが不足してゐると云ふ樣な話を聞くので注意はしてゐたが、どうも中々事がない事になりました、一時に二十餘名を引致されて仕事に支障を來すので[illegible]

大雨のために豫定が狂ふ

【新竹二日發】[illegible]りの健康週間に入り[illegible]

長期戰に備へて健康を增進

[illegible]では長期戰に備へて國民の健康增進及び體位向上を期する為（一）住民榮養の改善（二）[illegible]（三）[illegible]等の趣旨の下に一日より八日迄[illegible]つた、一方設定の實物の日として衛生知識普及、衛生講話、健康展覽會、講習會等の行事は警察、街役場、學校等の協力によつて行はれた

鹿港街の優良兒選奬

鹿港街にかける本年度優良兒選奬會は去る二十五日午後一時より街役場で各醫師審查の下に行はれた處百八十六名の中から四十名の優良兒を推選したが更に二十八日午後一時より同所に於て優選會を開き審查員に依り嚴重再審の結果左の五名を選定し州の選奬會へ送り出すこととなつた

丁明聰七ケ月、柯氏腰五ケ月、謝氏滿二ケ月、蘇氏蔽五ケ月、施慶炎五ケ月

マ病と虎眼患者を 郡下から全く一掃
明朗な部落を建設

【潮州電話】高雄州潮州郡のマラリアは全島的にその名を知られ郡當局も懸命になつて防遏を布き近來漸減しつつあるも完全の域に達せず當局を惱まして居るが潮州郡聯合衛生組合では今般全滅を期し新年度より活潑な活動を開始し檢鏡手十二名、投藥手十六名計二十八名を採用して人員を充實し防遏事務所が完成と同時に配置する豫定である、尚防疫事務所ではマラリアのみでなくトラホームの撲滅をも期して同庄北庄にトラホーム治療所を設置して千六百名のトラホーム患者に對し無料治療を行ふ計畫で目下州當局に援助方を申請中である

學校長會議

【台南電話】台南州新營郡では時局下に於ける學校教育の萬全を期する為め來る十日午前九時より郡會議室に於て郡下の實補、小公學校長十七名を招集し學校長會議を開催、諮問事項、國精總動員下に於ける學校經營上前年度の實績に鑑み本年度特に留意努力せんとする事項外一件指示、注意、協議二十九件に付打合協議を遂げる筈

五十貫を目差し 金動員に拍車
各機關協力、戸別訪問

【朴子電話】“金報國”に懸命の努力を續けてゐる東石郡保甲聯合會では警察官が先頭に立ち各機關と協力して最後の戸別訪問を行ひ東石郡の名譽にかけて金の一掃に全力を傾注し目標の「五十貫」を目ざしつつあるが三日間の成績を見るに二十八日より三十日迄の取扱件數は八、〇〇一件十三貫七百匁（二十万円）に達し更に一日と合せて三十万円に迫る盛況を示してゐる

總會

台北州淡水產業株式會社では三十日午後二時より同事務所に於て第二回總會を開催したが初年度は[illegible]連續の栽培不良の為に多大の打撃を蒙りたるも今期は[illegible]配當し午後六時終了、小憩を開き盛況に九時散會した

部落振興會長會議

彰化市の部落振興會長打合會は一日午後一時から市會議室で開催、井原助役、堀田教育課長列席して 一、振興會各部落代表會開催の件 二、部落審査に關する件 の打合事項に付き協議を重ね更に[illegible]に關する指示、注意事項につき懇談あつて四時半頃終了した

壯年の自殺か

[illegible]見、報に接し溪州派出所警察部長は直ちに警察醫を帯同實地檢視を行つたが、右は北斗郡溪州庄[illegible]一五二黄春生（三〇）なるものと判明、檢視の結果、縊死に依る自殺らしく、原因は事業に失敗した為めらしい

優良町村を視察

台中州員林郡では街庄吏員の識見を高める為內地の優良町村の町村是と其の實行狀況、財政、社會教化事業、產業、行政、戰時體制下に於ける活動狀況等を視察すべく郡下各街庄職員一行十名は中村郡屬引率の下に五月四日基隆出帆の高砂丸にて出發一ケ月間の豫定で

老人も競うて 國語を勉强

【嘉義電話】[illegible]四千名に上る[illegible]を收容し[illegible]

嘉義署の健康週間

【嘉義電話】事變下非常時局に對處し銃後健康報國の誠を致すべく嘉義署では二日より八日まで健康週間を實施することとなつた

優良實行組合の視察

【東港電話】高雄州民風作興會主催の州下優良農事實行組合視察團は茅野技師、安藤技手引率の下に五月二日郡下新庄子、大響營新南農事實行組合視察の為め來郡の筈

漢藥種商組合總會

【朴子電話】東石郡漢藥種商組合では一日午前十時より郡會議室に於て根本內務主任、組合長[illegible]出席の下に定期總會を開催し正午終了した

健康報國の赤襷隊 自轉車で市內を行進

【高雄電話】高雄市健康週間第一日は壯丁團保甲五百餘名參加の下に二日午前九時より高雄神社に於いて健康祈願祭を執行、同十時から壯丁團は自轉車隊を組織し健康報國の赤襷も勇しく市內大行進を行つた

轉任を惜まる

【斗六電話】斗六郡斗南公學校長宮本末男氏は今回州下學校長の異動に伴ひ麻豆公學校長に榮轉されたが氏は斗南公學校に勤務すること五ケ年間學校教育に社會教化に多大なる功績を殘し殊に新築された校舍は全く氏の熱と汗に依つて出來たもので一般より常に氏の人格を敬慕されて居つたので今回の轉出を非常に惜まれて居る

霖雨にこまる 澎湖の農民

【馬公二日發】澎湖島は去月二日より殆ど雨續きで一般島民は雨攻めに困りぬいてゐる、この上雨續く時は相當農作物に被害を見るものとして農家では憂慮してゐる

臨時總代會

高雄州潮州郡內埔庄大和信用組合では來る六日午前十時より同組合[illegible]事務所に於て事務所を農業倉庫內に移轉すること及び定款の一部變更並に信用評議員の補缺選擧に付き臨時總代會を開催することとなつた

道路協會を設立

【宜蘭電話】宜蘭郡では聖戰下における生產擴充を圖るため計畫的に道路の新設並に既設道路の改修補修を行ひ以て郡下道路網の完成並にその維持管理に万全を期する建前から郡下の交通業者及受益者等を網羅して宜蘭郡道路協會を設置する事となり之が實現を圖るため此程同郡役所會議室にて街庄長

新任披露

今回の異動で羅東郡守に榮轉した矢上總雄氏は三十日午後一時家族同伴して官民多數の出迎裡に着任した尚三日午後四時[illegible]社會館で官民多數を招待して披露宴を張る由

前科十犯の强か者

彰化署では此の程本籍台南州嘉義市榮町七ノ一四前科十犯吳平（三五）を竊盜嫌疑で取調中であるが、右は去月上旬市內北門一〇五[illegible]商店で十円札を出して飴二個を求め二錢を出すからと九円八十錢の釣錢を受取つた後、ポケットを搜した[illegible]ら十一錢あつたので、一個で宜しいと十円札の返還を要求したが、早くも渡された釣錢を返したが、巧妙に一円を拔き取つて居たのを發見され、派出所に突き出すぞと云はれたので、現金を置去り逃走、手配中の所三十日市內南門市場前を徘徊して居る處を署刑事に逮捕されたもので、同樣手段に依り台南、高雄、二林、員林、台中等全島を股に釣錢詐欺を働いて居た事を自白、引續き餘罪追求中であるが、被害者は彰化署へ届け出られたいと

東港農組總會

【東港電話】東港郡新園庄內各農事實行組合通常總會は左記日割に依り開催する事に決定したが郡より富見農務主任、庄より手代木庄長以下各關係職員が臨席する

△五月一日瓦窯子、田洋子△二日仙公廟第一、同第二△三日新園第一、同第二△四日新園第三、烏龍△五日力社第一、同第二△六日五房州、鹽埔子△八日埃頂第一、同第二△九日州子第一、同第二△十日過溪子第一、同第二

豐原の金運動

【豐原電話】台中州豐原郡では第三次金賣却報國運動を開始し婦人會を先鋒として目下極力運動中であるが、寫眞は愛國婦人會豐原分會主催の婦人金報國懇談會の狀況

人事

△安藤[illegible]氏（臺中市尹）二日新任の挨拶廻りを爲す
△小島[illegible]氏（彰化市尹）二日新任挨拶廻りを爲す
△田邊[illegible]氏（臺中州稅務課長）一日各方面及び本社支局へ新任挨拶廻りをなした（臺中電話）

萬なかだち
求職一件一回 壹圓貳拾錢
其他一回 壹圓七拾錢
匿名倍額

給仕募集 內地人小學校卒業 携帶電話に申出られたし 遞信部
店員入用 京町一ノ六 大正堂 眼鏡店
給仕採用 內地人小學校卒 臺北帝大醫學部事務室へ
外交員入用 本島人に限る 臺北京町二丁目四五六 七丸商店
事務員 英語を解する者 臺北[illegible]ホテル
齒科技工師採用 臺北[illegible]川崎齒科醫院
運轉手 [illegible]
女事務員 [illegible]
女子給仕 新公園內 協和會館食堂
炊事場女中入用 御希望の方面談 日之丸館
女兒 [illegible]
讓店 目下盛業中なる[illegible] 有田トラック事務所

五月上旬號（毎月二回發行）
外交時報
歐洲の陰象と日本……半澤玉城
新國際主義……田村德治
獨逸の躍進と其前途……末廣重雄
第二歐洲戰起るか……稻原勝治
歐洲の新秩序……金生喜造
支那民族主義と思想原理……神谷正男
蔣政權實力に對する考察……松本鎗吉
汪兆銘の影響……太田宇之助
汪兆銘と日本との關係……捉原勝三郎
列强の援蔣情況……金子豊治
國際政局と米國の態度……大山卯次郎
對米輿論の小乘的錯覺……中保與作
デモクラシーの行方……杉森孝次郎
日ソ漁業交涉の根本問題……馬場秀夫
國際外交半月日誌……本社調査局
東京丸ノ內 外交時報社

藥で治らぬ胃腸病にテルミーの食養法

日本のインキを代表する
丸善アテナインキ
小鳥の讃歌……
清鮮アテナに見る
かゞはしい常春の色！

65 c.c.入 30セン
最寄りの文具店でお求め下さい
MARUZEN MARUZEN MARUZEN MARUZEN

結核は必ず癒る 厚生省保險院編
厚生省の高官權威者によつて編まれた名著 本書の通り實行すれば必ず癒る
非常の好評、實行十萬。
特製四百頁 定價壹圓
東京・牛込・矢來 新潮社

ニュース
スゴイ人氣です エライ評判です
講談俱樂部 春の大增刊
全部讀切りの傑作づくめ面白づくめ
花も實もある「面白痛快傑作ぞろひ號」
トテモたまらぬ面白さ到る處引張り凧！
定價七十錢
大日本雄辯會講談社

國民健康の台所厚生省の動きを覗る
通俗醫學
五月號 特價五十錢
厚生省批判・醫學博士十六氏
日本通俗醫學社

天馬異聞と島原一揆見聞記

―歐人の錄する島原の亂―（二）

宮崎震作

寛永十四年の秋、十万餘の征討軍に抗して凄じい殉教の血を肥前原城の草むらに流した島原の乱は数ある吾国の内乱の中でも、一種異様な色彩を放つてゐる。それは勿論、戦ひを挑んだ者が、慶長以来二十有餘年に亘るあらゆる苛酷な迫害と弾壓の下に呻吟しつつ、遂に堪へかねて蹶起し、口々にゼズス・マリアと唱へて槍や鉄砲を取つた三万の切支丹邪宗徒だつた故であらう。またそれら蹶軍の首領がヱロニモ四郎と云ふ、何か異國と神異の氣の漂ふ十代の少年だつた為でもあらう。或はまた、當時の平戸商館長たる蘭人クーケバッケルの率ゐる一團の紅毛人達が幕府の命を受けて征討軍に加はり紅毛を潮風に吹かせつつ海上から蹶軍の籠る原城を砲撃したと云ふ事実も、一層この騒乱を妖しい怪異なものに彩つてゐるのかも知れない。思ふに西辺の僻々たる寒村に起つた事件にして、これほど天下の耳目を聳動した例も少かるべく、戦端から終熄迄の数ケ月に亘る戦の性質や経過そのものが、既に異様に妖しく刺戟的で、著しくわれ〳〵の興味や蠱惑をそそるのである。

私は色々の切支丹迫害の記録を讀んで、その餘りの残酷さにいつも胸のつまるやうな息苦しさを感じなかつた例めしはない。同時にまた、その残虐無道の迫害に對して何等の抵抗も致すことなく、ただ默々として或は水に漬けられ、或は火に焚かれ、或はまた血肉を寸断され乍らも、猶毅然として屈しなかつた其の信仰の根強さ、執拗さに驚嘆しなかつた例めしもない。誠にこの世に於ける最も醜悪苛酷なものと、最も崇高敬虔なものとの凄じい對立であつて、われわれはこれを史上の恥辱とすべきか、誇りとすべきかに迷はざるを得ないのであらう。故に遠くフランソア・カロンも「その苛責の兇悪無道なる、聞くさへ身の毛のよだつ程なり、筆また謎りて記載するに堪へず」と恐怖し『然るに日本の基督教徒は偉大なる堅忍と勇氣とを以て、牢乎として是等の苦難に堪へたり、実に此国民は、斯る場合に臨みてストア的堅忍と勇敢とを有すること、他の民族中に其比を見ず』と称讃した（註一）

それ故に、史を讀んで寛永十四年島原乱殉教の項に及んだ時に、初めてわれ〳〵は何か救はれたやうな、ほつとした氣軽さを覺ゆる。と云つて、何もわれ〳〵が島原乱を歓迎したり、痛快がつたりすると云ふ意味では決してない。ただ人情として、われ〳〵の胸の中に鬱積した暗澹たる重苦しさが、これによつて何かのはけ口を與へられ、自然に外部に消散するかの如き感じを懐くのである。

蓋し〃島原の乱は〃起るべきものが遂に起つたのに過ぎぬ。故に徳富蘇峰氏も『吾人は島原一揆の起つたことを怪しまずして、その起ることの遅かつたことと、この地点に止まつたことを怪しむ』と言ひ「今日から考ふれば、當時の耶蘇教徒が何等の反抗もせずに何時も屠所の羊の如く、宛も自然の宿命の如くこれに恭順したことは、寧ろ不思議と云はねばならぬ」と詠歎し「島原でも天草でも一揆は當然起るべき理由があつた。然もその起らなかつた所以は、耶蘇教宣教師等が従順隠忍を以てその信徒を導いたからだ」と断じてゐられる（註二）

然も遂に彼等は起つた。そして一旦起つや、彼等は恰も猛虎の如く獰猛であつた。何故に彼等は起つたのであらうか。

それは勿論、宗教上の迫害に對する切支丹教徒の反撥だつたことは断わるまでもなからう。徳川時代の舊記は殆んど其一点のみを鄙ち切支丹一揆としてのみの島原乱をわれ〳〵に傳へてゐる（註三）

然しそれならば、島原の乱は単純に宗教上の一揆に過ぎず、宗教上の迫害が其原因の全部であるかと云へば、勿論さうではない、今日では島原の乱に二つの原因の存すること、即ち一は従來の見解たる宗教上の邪道であり、一は當時の天草領主寺沢堅高と有馬領主松倉長門守との苛斂誅求であつて、この二つの原因が互ひに錯綜した結果に因ることは殆んど周知の常識と称していいであらう（註四）

そして後者―領主の苛斂誅求の結果であると云ふ見方は、邪人の記録に依つて傳はつたのではなく、却つて當時來朝した歐人宣教師や加比丹の書簡や日記や報告書並にそれらの書簡や日記を資料として編纂された歐人の著書に依つて判明したのである。その歐人の著書が或はクラッセの『日本西教史』であり、或はベゼスの『日本基督教史』であり、或はまたギリヨンの『切支丹鮮血遺書』等であることは、ここに繰返す必要はない。

それならば、クラッセやベゼスやギリヨン等が資料として取り上げた加比丹や伊留満の記録には、どう云ふものが残つてゐるか。それは本文の標題にも掲げた通り、一は和蘭加比丹クーケバッケルの『天馬異聞』であり、また一は葡萄牙の伊留満ドアルテ・コレアの『島原一揆見聞記』である。

× ×

（註一）フランソア・カロンは一六三六年に日本に渡り。三年後には前記クーケバッケルの後を襲うて平戸の商館長になり、一六四一年迄在留した。後に蘭領印度総督府の重職に就き、また台湾の長官ともなつた。

（註二）徳富蘇峰氏『近世日本国民史』第十四巻、徳川幕府、上期、鎖国篇。

（註三）島原乱に關する邦文の舊記は大して多くはない。のみならず幕府を憚り、故意に事実を秘し或は歪曲してゐるだらう事は直ちに想像し得る。そのまた幕府が威信上、決して事実をありの儘に發表しなかつただらう事も當然であるから、明治初年に至り大政官訳の『日本西教史』等が出る迄は切支丹や島原乱に關する正しい記録は吾国になかつたと称してもよい。徳川時代の舊記は『續々群書類従』や『改正史籍集覧』に数種集められてゐる。

（註四）本文の初めに引用した天草郡史談會が『島原乱は純然たる殉教戦である』と語つてゐるのはさう考へる方が一層美しく、また昔の藩主をかばふことにもなるので、其の郷土人としての心持は理解出來るが、正しい觀察とは決して云へまい。

菩提譜觀音經（版畫作）　棟方志功

高塔の描く美　紐育の摩天楼街を下から見上げて撮つた写真。カメラマンは決してモンタージュしたものではない―と断つてゐる

はがき随筆

慣性の暗合　高砂族の部族と部族との間に、境界の争が起つた時、調停者を頼んで相和睦し、兩部族の多衆が集合して兩部落の境界に、石に酒を注いで埋める慣習があると聞いてゐるが、既に紀元前四千年に於てバビロニアのスメリヤ人及びエヂプトの土民によつて建設された小さな種族的都市國家たるラガッシュ及びウンマ兩市間に於ける境界確定の條約が存して居たことは、最近發見されたラガッシュ市のエンテメナ王の圓錐形物の上に刻されて居る所のものによつて知り得たのである。而して此等の諸王が此の紛争の調停者として隣市キッシュの王たるメスリムを選定して居たことは注目に價するであらう。しかし酒を注いであつたかどうかは文獻の徴すべきものが無い。

臺北帝大文政學部助教授　宮崎孝治郎

青春の書の貧困に就て

―僅かに二小説の推賞するあり―

松波治郎

「おい今の知性々々と云ふ奴は人間を頽廃させる事を云ふのかい」と云ふ暴論を吹つかけた男がある。が、考へてみると、これは、暴論と云へぬかも知れないのだ。大きなアイロニーである。

もしも、所謂知性が、聡明である道とすれば、それは悪劣である。

例せば、青春の聖書などと宣語されれた石坂洋次郎の『若い人』『[illegible]』などが、所謂知性の文学だとすれば、知性の文学と云ふものは、たあいもない、古くさい低劣である。

しかも老人が囲碁の閑談なら、何かしら示唆する処もあり、ユーモアもあり、たあいないものならそれなりに、人生の暖かさがあるが、石坂の作品には、知らず知らずに誘される毒がある。

何の事はない、上手にベールをかぶせたエロの、テンポの遅い、徹頭徹尾低徊趣味の作品である。自然主義の残滓である。個人主義の悟惰な遺映えである。尠くともこれからの作品ではなく、蛹子に食はれた未練男の繰言である。

これからの作品には氣魄がなければならない、氣魄のない人間の知性、そんなものが、どんなものであるかは、云ふ迄もなからう。風顔の政治談と同じであらう。

こんなのが女学校の教育ですか――と歎いて私に訊いた人がある。まつたく、さうだと思へば寒心に堪へないが、現実は大いに違ふ。杞憂に過ぎないと、私は答へたその時に、ふと、私の頭脳に浮んだのは、数年前台灣の芝山巌にあつた悲劇である。石坂洋次郎は、あれにヒントを得たのではないか、と思はせる程である。だから、台湾の讀者は、現実のああした悲劇の結果を知つて居るので、かかる作品に憤激をこそ感ずれ、興味もなく軽蔑するであらう。

どう云ふものか、今の青春の人には讀むべき文学書が尠い。氣の毒である。従つて、石坂の作品も當初は其の飢渇を癒してくれるものと飛びついた人々もあつたが、讀了せずして投げた。下らないからである。しかも、知性と云ふベールの下に毒が塗されてあるからである。青春の書は尠くとも活力を與へるものでなければならない多くの淑女雑誌が同性愛的な讀物に充たされて絶望した父兄を更に絶望させたのが『若い人』であつた。あんな氣持で教育する人、教育された女、双方共に、私は無用を叫ぶ。

青春の人々の為め好著の尠いのは全く寒からざるを得ないが、去り乍ら、其の貧困を絶望と感ずる人に私は勧めたい二つがある。一つは、女学生向のもの、友人野村胡堂君が、自分は大衆文学の賤者ではあるが、その娘は、ヂャーナリズムの悪影響化に置きたくないと考へて、自費出版的に、その長女瑛子さんの清純な作品を世に出した『七つの蕾』敬林社版である。これこそ、青春の聖書である讀者をして、先づ、その心を清純高雅にさせるものである。

今一つは中学生向のもの、青山学院の教授で、しかも中堅実業家として令名のある国際汽船の専務住田正一君が、かねて世に知られた其の文才を、中学生の為に生かした長篇小説『中学時代』（新亞社版）である。一読巻を措く能はずと云ふのは、これ。中学生の情懐が、純直さが、はら〳〵させるスリル満点の中に展開されて、しかも其処に大く逞しく、男の行く道が脈々と示されてある、文学的にも極めて傑れたものである。せめても、青春の書の貧困時代に此の二書のあるのは嬉しい。ある意味では中学生、女学生の小説はこの二つで足りるとすら考へるのである。他は燃々たる氣魄と、溌つた実情で書かれた指導的随筆、これあれば足りると思ふ。

春・京・櫻

木村善之

京の町をはなれ、仮の住居を東京に求めてから、すでに十七年になる

來る春に、迎へる秋に、京の町をなつかしむ情は年ごとに深まるやうにおもはれる

ことに、陽春四月、花信のしきりなるころ、醍醐に、小金井に、かつて花を賞するの暇をもたなかつた私は、庭前に、窓の裏にほころぶ二三の櫻花を見ると、京の春に、たまらない、あこがれと、したはしさを感ずるのであつた

◇　◇

なつかしい其春がまたここにめぐつてきて、花信のうはさを聞く日も、さう遠くはないであらう

◇　◇

京に遊ぶころ、春に秋に、私のもつともよく訪れたところは清水と円山とであつた。清水に杖をひくとき、私はかならず西大谷に詣で、裏道の墓畔をのぼつて清水の横に出た。そして、朱塗りの塔を右手にながめ、舞台の下を音羽にとつて、さん〳〵と降るがやうな春日を満身に浴びて、花に見入り青葉に生きかへる思ひをしたのであつた。時には、清水から八阪の塔へ下り、塔のもとに佇んで、霊山寺の土人をしみじみと感慕したはしさのあまり去りかねたことも一再ではなかつたが、多くの場合、そこから更に高台寺を通つて円山にぬけ、心ゆくまで夜櫻を賞して池畔を逍遥し、左阿彌や也阿彌が見えがくれする木の下かげに木々の息吹を心氣に感じながら社會を、人生を、自己を考へ、あくまでも省察の刃を生活者の上に加へようと努力したのであつた

◇　◇

かうした、青年の日は十餘年の過去となつてしまつたが、しかし若き日の心情は今日未だ亡びないで、人生への求道の念は、春のやうに、うららといふよりも、むしろ、燃々たる夏日のやうにもえてゐる

人生をおもふは京の地に限らないが、青春のかずかずの思ひ出が京の都に秘められてゐるやうに思はれ、花信のいたるころになると私をかつて、ひたすら京の都にあこがれをいだかせるのである

◇　◇

二三年前、私はゆくりなくも学生と共に、春の一日を上野の動物園にすごした、ひら〳〵と散る櫻花の下をあちこちと歩きまはつてゐるうち、かつて西の都で、春宵の一刻を動物園で送つたことをおもひ出したのであつた

◇　◇

その頃、京の動物園は、まだ椎か木で、なよなよしい可憐なものであつたが、花は万朶に咲き誇つて、無数に点在するかがり火、つと互ひに映じ合ひ、美観の極をつくしてゐたやうであつた。おそらく、今日、この頃、京の動物園はわが世の春を謳歌して一世の豪華をほしいままにしてゐることであらう

京の町は、秋にかずかずのなつかしい思ひ出を、くりひろげてくれる、そのうちでも、とりわけ、京の春は、私の心を夢幻の境に誘ひ入れて行くのを覺える

青龍刀

岡本かの子の幽靈

▲岡本かの子夫人が亡くなつてから鎌倉組と稱される文壇組で岡本さんと昵懇だつた人々の間に妙な噂が口の端にのぼつてゐるさうな、川端康成は毎夜睡眠中ふとつた幽靈に胸を壓迫されるといふやうなことを眞つ先にいひ出した

▲林房雄がそんな馬鹿なことがと否定したが、川端は「いや至極丸々とふとつた幽靈のやうなものがのしかかることはたしかなんだよ、然し男か女かはつきりしないんだ」

▲すると小林秀雄や河上徹太郎が異口同音に「いやそれは嘘でないかも知れんよ、岡本さんが川端君を尊敬してゐたのも久しいからな」それから小林秀雄がこの幽靈物語をもう少し批評した

▲「殊に、その、男か女かわからんといふところなんぞ全く川端さんと岡本さんの関係を象徴してゐる、なぜつて、川端さんは岡本さんを女性と見てなかつたし、岡本さんだつて川端君を男として見てゐなかつたらうからね、いや全くほんたうの幽靈かも知れんよ」

▲なにかと話してゐるうちに（三人立話してゐたんだが）林君の下駄の鼻緒がぷつつり切れた、すると妙にあわてた林君の言葉がおもしろい

▲「どうも岡本さんが我々を草葉の蔭から守つてるらしい、今日東京へ出ようと思つたんだが、鼻緒が切れたから止すよ、これはどうしても岡本さんの思召しだよ、今日東京へ出たら自動車事故にでもぶつかりさうな予感があつたからね、いやどうも薄ら寒くなつたよ」

海外文藝の流れ

◇オーエン夫人のデンマーク童話

四月初旬ドッド・ミードからルース・ブリアン・オーエンは少年向きの新著を出した、題して『銀の森の城』といふが、これはオーエン夫人がデンマーク駐在のアメリカ公使だつた時蒐集したデンマークの童話の多くから成つてゐる、これらの物語は嘗て英訳されたといふ童話集にも入つてゐない、挿繪はマルク・シモンの手に成つてゐる

◇女旅行家の新著

ニューヨークのＪ・Ｂリッピンコットは春季新刊に新しい旅行書であるモード・パリッシュの書いた『荷物の九封匣』を入れてゐる、著者は六十歳で世界を十六回も巡つてゐる、彼女はつねに少額の金で旅してゐる、彼女の最初の旅は一九〇〇年頃でアラスカに行つた、アラスカのドーソンとノームで彼女はダンスホールの女であつた

◇『幸福とは何か？』

（ハヴロック・エリス、ヒュー・ウオルポール、Ｊ・Ｂ・プリーストリー、バートランド・ラッセルジョン・ヒルトン等の錚々たる十人のイギリスの文人を動員して『幸福とは何ぞや？』といふ問ひに解答を求めて、ニューヨークのキンスリーから出版した、すべて彼らは一致してゐないが、幸福を追ひかけて、幸福を掴まへられないといふ確信においては殆ど異議のないところである、しかし各人の所論は燦々たる点が却つてこの小冊子の魅力となつてゐる

◇フエドトフ・ホワイトの『残存者』

フイラデルフイアのペンシルヴアニア大学出版部からＤ・フェドトフ・ホワイトの『残存者』が出版された、著者は世界大戦にバルチックでドイツ人と戦ひ、ワシントン、倫敦のロシア大使館に勤め、十一月革命に参加活躍しコルチャックの白軍と砲艦に乗り、或ひはシベリアの森林で必死になつて戦線した、ソヴエートの治下で斃いたがつひにフインランドへ逃亡した近代ロシアに関する書物のうちでは生々とした流麗な記録で他に比類がない

藤澤藥品

補血強壯

各帝大病院常備薬

造血アウトホルモン

ブルトーゼ

長期建設

強い体力を作れ！

本剤は唯一の血液造成素であつて所謂造血アウトホルモンの使命たる造血亢進・細胞賦活の二大作用は

現に各帝大病院に於ける貧血性諸障碍病後衰弱・手術後の補血等に必須薬として常備賞用さるゝのみならず

著明なる新陳代謝促進・榮養の充實精力増強等の効果はよく諸種の消耗性疾患　虚弱體質を改善強化し積極的に体力の長期建設に貢献する國民的強壯劑として推奨せらる

榮養不良	腺病質　急性慢性貧血　諸病恢復期　産前産後等	ブルトーゼ（小瓶二・〇〇　大瓶三・二〇）
神經衰弱	神經性諸疾患　皮膚疾患　佝僂病　白血病等	アルゼンブルトーゼ（小瓶二・三〇　大瓶三・七〇）
腺病質	動脈硬化　黴毒　瘰癧　虚弱兒童　肋膜炎等	ヨードブルトーゼ（小瓶二・三〇　大瓶三・七〇）
食慾不振	慢性胃腸疾患　疾患後の衰弱　ヒステリー等	キナブルトーゼ（小瓶二・三〇　大瓶三・七〇）
肺結核	喉頭結核　肋膜炎　肺尖加答兒　其他結核性諸疾患	グアヤコールブルトーゼ（小瓶二・六〇　大瓶四・三〇）
安產强兒	産前産後　乳幼兒虚弱　筋骨薄弱　過勞　早老等	ネオブルトーゼ錠（一〇〇錠一・〇〇　三〇〇錠一・八〇）

健康法の指針
活動の源泉
御申込次第無代送品

B1403

株式會社　藤澤友吉商店
大阪市東區道修町・京城府西小門町
東京市日本橋區本町・奉天大和區加茂町

敵陣の心臓部を衝く

海南島の攻略以來初の大掛りな殘敵群討伐戰

【嘉積市にて濱中本社特派員發】共産匪化した殘敵を掃蕩し一擧に彼等の本城を覆滅すべく我が渡辺部隊は約一週間に亙る討伐の軍を起したが、これは文昌以南敵の心臓部を衝いて彼等に再びたつ能はざる

徹底 的打撃を與へたものであつて我が海南島占領以來はじめての大掛りなものであつた、記者は最初の行軍に從つて最前線將兵の勇壯、壯絶なる戰闘の状況を具さに見聞したがこの討伐戰の特異性は相手がゲリラ戰なる悪辣極まる戰術を以てやつて來ること、困難なる地勢と炎暑を冒して進撃しなければならぬ數々の難路がある事にありそれだけに把握き難苦には激しく數多き苦しい數々の挿話がある、敵の本城嘉積を攻略する前に先づ渡辺部隊主力は敵が文昌附近に出没する遊撃隊の足溜りとした蓬萊市を攻略し敵の心臓を寒からしめた上一斷兵をひいて

討伐 を終へるやに見せかけて敵がホツと息をついた隙をめがけ一氣に鋒を轉じて嘉積へと殺到したのである、十二日先づ蓬萊市攻略の火蓋はきられ渡辺部隊は野々木部隊と共に主力となつて中央を西方に蓬萊へと進み、原田、永井の兩部隊はその兩翼を諸所に遊撃隊の抵抗を排除しつつ進撃し同夜半には野々木部隊は完全に蓬萊市を占領し翌十二日更に敵を大坡西南へと急追、阿野〇〇部隊協力の下に敵に大打撃を與へ、永井部隊は續いて我が急追くと見てまた敵も蓬萊市へとつて返さんとした敵を奇襲殲滅して百二十％の效果を收め得たのであるが蓬萊への

距離 は文昌より十四、五里、道あるところはトラックに分乘して進撃はしたが敵は各所に道路を破壞し橋梁を燒拂ひ我が進撃を阻む為その度每に工兵隊は一々補修作業を行ひ悪路を走る戰車、自動車の勞苦も言語に絶するものあり、又歩兵部隊は交通路に故障ある毎にトラックよりおりて百餘度の炎天下、起伏の多い山路を行軍し一刻も休まず夜を徹して目的地へと進撃したのであつて、その間度々戰闘を繰返し十二日午前四時近くには蓬萊市近くで百米の近距離より高地に布陣した敵數百が射撃するのに對抗して野々木部隊勇士は殆ど

彈雨 の裡にさらけ出す程の不利な地勢にも拘らず敢然よくこれを擊退した事もある、なほ此間〇〇部隊勇士は行軍途中危險を冒して炎暑に喘ぐ將兵に飲料水を提供して喜ばれたと云ふこれまた海南島作戰の綺異挿話の一つを見せた、十三日は一日休養をとつた各部隊は十四日拂曉を期して行動を開始し、愈よ嘉積攻擊の進發である、各前衛部隊は夜の明けそめぬ頃より歩武堂々と根拠地を出發し共に文昌の線より永井部隊は中央を蓬萊市の線より、原田部隊は定安の東南方甲子市の線より夫々戰車を先頭に〇砲隊

工兵 隊、〇〇隊と共に三方より嘉積へくと殺到した、記者は野々木部隊に從つて海岸寄りの線を進んだが相変らず戰車搭載や橋梁破壞の為に一里に二、三箇所は工兵隊の活動をまつて戰車自動車兩隊の進撃はまことに困難をきはめた、百餘度の炎熱を冒して歩兵部隊は只進むく、喪銃、會文、烟坡、長坡はその日の中に略り、各所に敵遊擊隊を發見しては〇砲協力のもとに機關銃、砲兵等の集中射撃を浴びせて擊破しつつ十五日は更に交通路の破壞に悩まされ炎天に滴ッ滴の汗を浴め黄塵を浴びて山坂道を行軍、早くも夕刻には環東の線に

殺到 し逃げおくれた敵を擊つてひた押しに嘉積へと入城したのであるが、甲子市の線を進發した原田部隊は殆どトラックには乘らずに、殘敵を急追しつつ中央部の永井部隊とせり合つて南下し十五日には三回もかなり有力な敵遊擊隊と衝突して交戰、安竹附近にかては田中隊の志村軍曹が壯烈なる戰死を遂げ負傷〇名を出す激鬪も行はれた程であつた、然し困苦をかかして田中隊を先頭に先んじて嘉積郊外に迫り、ここでは嘉積をこそ最後と恃む敵數百が橋梁を燒き拂つた河の對岸高地に陣を布いて盛んにチエツコ

機銃 自動小銃等を以て頑強に抵抗するのと眞正面からぶつかり不利な地勢に雨の如く敵丸を浴びたにも拘らず〇砲の協力射擊のもとに敢然應戰、遂に交戰一時間に及んでこれを擊退し、我が方輕傷僅かに一名なるに對し、敵には相當の打擊を與へて堂々嘉積縣城に入城、五時廿分には神足少尉の指揮する一隊が一番のりとして市街に足を入れ殘敵を掃蕩して六時半には完全に嘉積を占領し續いて野々木、永井の兩部隊が時を移さず入城、敵を四方に潰滅せしめたのである

的外れの抗日團體に斷乎解散命令
新嘉坡の華僑ら動搖

【新嘉坡電話】最近入港の南洋航路船による情報——シンガポールを根城にした抗日團體は事變以來種々策動を續けてゐるが、最近該地の抗日團體資金の行方が曖昧なのに憤慨した一般華僑は募金に應ぜず一方海峽植民地政廳でも、抗日團體の策動を逸した行動にたまりかね南華大會、愛國僑青會、西渡一心會、郵政活動社の抗日四團體に對し解散を命じ、今後もこれが結社を續けて策動を續ける限り抗日團體として斷乎たる處置を以て臨むことに決定したが在住外國人も當局の英斷に好感をもつてゐる

海軍協會の支部本島に初誕生
海國精神の涵養に努む

海軍、海運その他の海事知識を一般に普及し併せて海軍力の完成維持に貢献する目的を以て大正六年創立された財團法人海軍協會は、爾來二十餘年に亙つて海國精神の涵養その他に有效適切なる活動をとり現在では全國各地に支部を設け十八万の會員を擁して活動を續けてゐるが、台灣には未だ支部の設置がない為前総督時代から支部設置の声があつたが、去る一月同會の常務理事和田鋭氏が來台島内各方面と折衝を行つた結果、多年の懸案が愈よ具體化して台北に地方本部を各州廳、市に支部を設置する事になり本部長には森岡總務長官を、副部長に山縣内務局長と河村敏氏を、支部長には知事、廳長、市尹、副支部長には内務部長、警務部長と助役を夫々委嘱する事になりこの程内地の本部より役員の委囑状が到着した、尚正式の發令は近く地方本部と各支部の定款を作成した上本部の承認を受けた上後全島募集に着手會員を揃へた上であるから秋頃になるものと見られてゐる、因に海軍協會の行ふ事業は左の通りである

一、調査機關を設け内外の海軍、海運其他の海事に關する諸般の事項を調査すること
二、會員の研修、軍港等見學は勿論一般國民の見學上便宜を圖り又講演會、活動寫眞會等を開催する
三、會報、雜誌、年鑑、冊子等を刊行する
四、海軍記念日を尊重し當日各地に集會を開き特に海軍その他海事思想の鼓吹宣傳に努める
五、以上の外必要と認める事業を行ふ

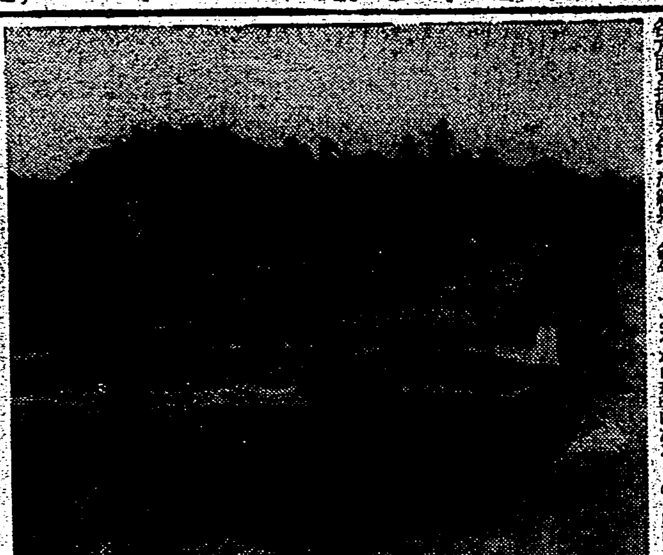

嘉積攻略畫報　（上）架橋作業に活動する工兵隊（下）萬泉川の渡河に惱むトラック隊　濱中本社特派員撮影【總督府許可濟】

訪日ガブレンツ機けふ正午に臺北へ
一泊の上東京に飛ぶ

【香港二日發同盟】二日午後零時・八分香港に到着した訪日ガブレンツ機は同夜當地に一泊した後三日午前七時乃至八時頃當地發台北に向ふが台北には正午頃着く豫定で同機は更に台北に一泊の上愈よ四日最終コース東京に向ふ筈である

きのふ香港着

【香港二日發同盟】ドイツ訪日機ガブレンツ機は濃霧を冒し午後零時八分香港に到着した

香港で大歡迎

【香港二日發同盟】ガブレンツ機は出迎の田尻總領事以下邦人五十名、ギツペルヒ獨總領事夫妻以下在留ドイツ人四十名の歡呼裡に午後零時半啓德飛行場に着陸、ガブレンツ男以下一行は何れも元氣で直ちにペニンシユラー・ホテルに入つたが一泊の上三日午前七時出發台北に向ふ筈で台北に一泊して四日東京へ入る豫定である

聖火を捧げてニューヨークへ
光榮娘は月本あき子さん

【東京二日發同盟】アストリア號を送つた米國民の厚誼に報いるため目下世界最大の規模をもつて開會中のニユーヨーク万博に縁結びの神出雲大社の神殿奧深く千年來燃え續けてゐる聖火の日米親善の聖火として移し、わが日本特設館に會期中焰々と燃え續けさせようと云ふ計畫は東京市、商工、外務、鐵道三省間で進められてゐたが、愈よその計畫が完成二日商工省から發表された、それに依ると出雲大社の聖火は先づ東京に運ばれ來る十日午前十時から日比谷公會堂で東京市長、グルー米大使外朝野の名士が出席、盛大な点火式を擧行、古式床しい雪洞風の燭台に纈母木市長の手で点火、近代的な美しさを語學が堪能な事を條件に選び出したミス・ニツポン月本あき子さんに渡されあき子さんがこれを捧げて十一日横濱出帆の龍田丸で渡米、六月二日の日本デー迄に聖火をニユーヨークに屆けることになつた、あき子さんはカナダ、バンクーバーに生れ聖心女子學院語學專修科を卒業した近代的な朗な御孃さんで「アメリカ行きは之で六度目です」と譯頭して語る

私は今までは殆んど洋服ばかりですが今度は振袖で參ることになりました、但し船と汽車の中では洋服です、向ふにはお友達も澤山居ますからとても嬉しいですわ、私隨分せいが高いでせう、五尺四寸、體重は百八封度です

綏靖部隊は四萬に
維新政府の治安回復

【南京電話】南京市内某所着情報に依れば、維新政府の治安維持は着々奏功、昨年五月編制せられた綏靖部隊は當時一万に過ぎなかつたものが今や四万を超える盛況で今年二月末編隊兵士の改編數四万四千で編隊申込四万に上ると云ふ好成績で民衆の手に依り防共、治安工作として保甲制度確立が急がれつつあり、又青年團を組織して防共方策上に意を注ぐ事となり本年度編隊入員數三十五万を豫想せらるるに至つて居る、尚昨年十月の支部新政府事務に戻いて來れる

年二月には本部も設置を決定し綏靖軍の編制を急速進捗中と傳へられる

二千餘が市内行進
臺北州下の教育者大會

臺北州教育會では州下教育關係者の親睦を圖る為め來る二十一日に第一回州教育者大會を開催する事となつた、當日は州下中等學校、專門學校、小公學校、青年學校教員等一千餘名が參集し、午前九時に臺北公會堂に於て大會を開き…台北州下教育者は二千餘名が參集して指定の位置に集合整列し台灣神社に參拜を行ひ、それより隊伍を整へて市内行進の上公會堂に入り午前十一時半から大會に入り、教育者の答辭、總督、知事祝辭の後、午後二時より教育會員を表彰、講演會等を開くことなどその他の行事を揭げ、散會の豫定である

學窓を出た乙女が最初の月給を獻金
至情に軍當局は感激

學窓を出た乙女と学生の獻金美談——最近軍司令部宛に左の様な愛國の至情を籠めた手紙と共に為替で恤兵金として金一封を獻納したる台北第一高女内常郁子女國の一女性（手紙には郁子と署名あり）があり軍當局では非常に感激してゐる

海を一つ越えた支那で御活躍下さいます兵隊さんの事を思ふ時私達が通り一遍の銃後の務をするだけで毎日呑氣に暮してゐるのは本當に申譯なくてたまらない様な氣持が致します、之で良いのか知らと自分で判らなくなる事が再々有りましたが在學中は無力な私達に何も出來ず學校の慰問部の仕事に力を盡すのが精一杯で御座いました、然し卒業して就職しました現在は一昨年からの念願がやつと叶へられる喜びで一杯で御座います、私は今ある銀行に就職して居りますが今度初めての月給で三年間の志願の一つが叶へられるのはまことに嬉しくてたまりません、まことに僅かな金額で御座いますけれど少しでも兵隊さんをお慰めする事が出來ましたら幸ひで御座います

尚台北工業學校應用化學科五年在學の高林陣右衞門君も元旦を節約して一日軍司令部宛恤兵金として金一封を獻納した

海南島渡航者に告ぐ

【基隆電話】我が皇軍と建設部隊の努力に依り日毎明朗を加へつつある海南島への進出者は最近激増してゐるが現在渡航出來る者は軍の許可になつた者のみでありこれも「ペスト」「コレラ」の豫防注射の證明書が必要であり海南島行き船の船客、船員に對しても同様な手段が入用で從來皆入港不完全で基隆に於て乘船を拒否され居る者も多く一般の注意が望まれてゐる

東郷少尉が戰死
群る敵中に突入して

【南昌一日發本社特電】二十日午前四時三〇分南昌西北の敵陣地に迫つて敵襲中の東郷少尉は群る敵中に突入しこれを撃退せしめたが途に壯烈なる戰死を遂げた、同少尉は東郷元帥の甥である

督府の警備船きのふ進水式
近く臺灣へ廻航

【東京一日發本社支局特電】台灣總督府よりかねて横濱ドツクに注文建造中の督府警備船美昌丸（五百頓）はこの程竣工したので二日細井督府警務課長列席の上進水式を擧行した、艤裝の成り次第台灣へ廻航される筈である

熊本幼年學校
盛んな開校式を擧行

【福岡二日發本社特電】傳統を誇る熊本城内に今年から復活された熊本幼年學校開校式は二日午前九時から官民多數來賓を迎へて開會、未來の大將を目差して全國から集つた四十三期生、元氣と歡喜に頬を輝かせ校庭に整列、畑育校長の訓示、鄒示、陸相代理河村中將の祝辭あり意義ある式を閉ち運動會に移り午後一時終了した

甘藷や蓮、蕗等の葉で見事な代用煙草
專賣局で市場に出す計畫

【東京一日發本社特電】「煙草全部賣切れ」の貼紙で愛煙家を大に悩ましたこの間中の煙草飢饉に、す・かり狼狽した專賣局では四月分の配給を全国に亘つて一割乃至二割の增配を行ふやら集煙草二年分の在庫品を上げ增産をするやら急場凌ぎの對策を講じたものの消費量の激增、原料不足やらで依然愛煙家の悩み種は解消しないが專賣局では蓮、蕗、甘藷等の葉を加工して本物の煙草以上の

立派な 煙草代用品を作ると云ふ研究に大藏省專賣局中央研究所技師、仁尾正義（三○）氏の手で完成、專賣局は大衆氣で近くこの代用品を市場に賣出そうと計畫してゐる、これは同氏が大戰當時ドイツで蕗の葉を煙草として代用品煙草を製造喫煙した点に着目、事變勃發と共にこの研究製造を思ひたつたもので先づ異臭や苦味のあるもの等を除外した結果最後に蕗、蓮、蕗、甘藷又は大豆の五種類の葉が

最適で ある事を發見、昨年秋方、加工方法の研究を進め最近漸く完全な代用品の完成實驗に成功したものである、此代用品煙草の特長は原料葉がニコチンの含有してゐない点でニコチンの害毒はなく加工が巧妙なため香味芳醇で原料が低廉なため充分バット以上の低價で賣る事が出來ると云ふ素晴しいものである

失明彫刻家の傑作伊太利國へ贈る
構造社展に光る〝親睦〟

【東京一日發本社特電】構造社第十二回展覽會は一日から上野府美術館にて開催されたが午前十時半にはアウリツチ伊大使が參觀陳列中の塑像（親睦）の前に立つて大使は暫し動かなかつた、この作者たる和田垣良雄氏は構造社協賛員として多年同會に出品してゐたが先年網膜白翳症を病み不幸失明するに至り彫刻家としての失意のどん底に沈んでゐた、偶々先にイタリーの失明彫刻家フイリツプ・バウゾラ氏が我國の今次事變による失明勇士達を激勵するために贈つて來たブロンズ作品を感知するや勃然たる製作慾に燃えたち今度は日本からイタリーに贈るのだと精神を傾けて作つたのがこの「親睦」と名付けられた作品で作者とバウゾラ氏が、がつちりと肩を組んでゐる涙ぐましい姿で表現したもので此の見えざる眼を通して防共國の親愛を現す傑作にアウリツチ大使も痛く感激した

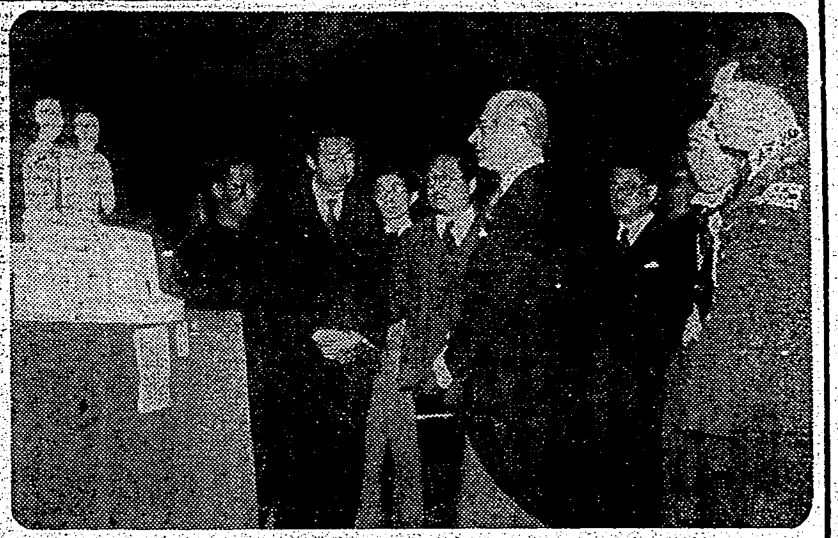

寫眞は和田垣氏の作品に感激する伊太利大使と作者（手を組める人）

軍事援護と社會事業の打合

全島軍事援護並に社會事業事務打合會は二日午前九時から總督府正廳で開催、軍部側福永大佐、卜部中佐、各州廳より軍事援護係主任軍事相談所主任等出席し先づ島田文教局長の訓示の後福永大佐の口演あつて直ちに議事に入り午前中は軍事援護に關する指示並に打合せを行ひ、午後は各州廳の軍事援護狀況報告及び社會事業に關する事項及び各州廳提出事項の打合せを終り午後四時閉會した、當日討議せる事項は次の通りである

軍事援護關係

△指示事項
一、軍人援護會臺灣本部設立に關する件
二、昭和十四年度軍業助成に關する件
三、遺族、家族の精神的援護に關する件
四、遺族家族の美事善行表彰に關する件
五、傷痍軍人の職業再教育としての學資給與に關する件
六、軍事援護相談所職員に關する件
七、元帝國軍人後援會州委員部財産其他寄附引繼ぎに關する件
八、軍事扶助事務の取扱に關する件
九、入營者職業保障法の勵行方に關する件
一〇、軍人援護會寄附金受納に關する件

△打合事項
一、軍事援護資金募集に關する件
二、歸郷軍人及び傷痍軍人等の就職斡旋並に職業補導に關する件

社會事業關係

△打合事項
一、職業紹介所に關する件

△指示事項
一、御下賜金に關する件
二、社會事業團體の連絡に關する件
三、公益法人監督に關する件
四、昭和十四年度補助金に關する件

國債賣出　五月六日限り　テ二周日部

全潰家屋五百餘戸
秋田地方強震の被害

【東京二日發同盟】秋田縣下の震災狀況に就き秋田縣警察部より内務省宛公電に依れば被害狀況は二日午前八時現在左の如し

一、被害累計、南秋田郡戸賀村は連絡不能で未判明
死者十八名、負傷者二十七名、行方不明七名、全潰家屋五百七十二戸（推定七十戸を含む）半潰家屋二千七戸、火災二件（住家燒失八十、倉庫二棟）

尚この内譯
秋田市　要品庫一棟燒失
能代町　全潰一、半潰一、負傷一
濱口村　全潰十一、半潰百四十六
船川町　全潰八十五、半潰百八十二、死者四、負傷一、行方不明三
脇本村　全潰九十、半潰二百五十、死者二
潟西村　全潰十八、半潰百二
拂戸村　全潰二十六、半潰六十四、死者一、行方不明一
南磯村　全潰一、半潰一、負傷一
五里合村　全潰二百五十一、半潰五十、死者五、行方不明二十三
天王村　全潰三
船越町　燒失八十
北浦町　全潰七十
男鹿中村　全潰六十二、半潰二百十、死者五、行方不明四、負傷一

一、鐵道不通五ケ所
羽越線及び脇本驛船川濱町間は二日午後四時復舊せり奧羽本線は二日午後四時復舊の見込、二田船越間は見込立たぬ

餘震尚は續く

【秋田二日發同盟】秋田縣下を襲つた強震で最も被害甚大な地方は男鹿半島方面で全潰家屋五百六十戸、半壞八百五十九戸、燒失家屋八戸、死者十八名、負傷者二十六名、行方不明七名と云ふ慘狀である、縣當局では武藤保安課長以下數班の救護班を組織して急行せしめ罹災者の救助に當らせてゐるが同地方は二日も餘震尚續き罹災民は全部屋外に避難してゐる

救ひを求めて聲限り叫ぶ

【秋田二日發本社特電】電話不通の為め確報を得られず船川港町から一日午後九時船川築港土木課書記菊池三氏が自轉車で第一報を齎したが、それに依ると狀況左の如くである

船川港町では澤木濱旅館外附近數軒倒壞し水源地がやられて水がないと云ふ有様、拂戸村の狀態は判りませんが船川、羽立間にある茶臼山は山崩から鐵道線路まで八十米もあるのにその線路まで地こりが押出して籠の家屋は全部押流され羽立部落は殆ど全滅し附近の家屋からも十四五軒倒壞して助けを呼ぶ聲が聞えましたが餘震が引切りなしに來るので近寄れない狀態だ

日本の〝腕〟を見よ
丁抹遭難汽船の引揚に成功
曳航部隊神戸を出發

【大阪二日發同盟】マレー半島の英領植民地ペナン港二哩沖合に遭難米六千五百噸を滿載沈沒したデンマーク汽船トンキン號（六六四二噸）は我がサルベージ技術の眞價を發揮し大日本鹽業船舶部技師等の手で引揚げられたが、曳航に對する一切の準備を終へたので技師實弟藤吉を隊長に任ぜられた川野仁一氏外五名の曳航部隊を編成し二日神戸出帆の商船あらびあ丸で新嘉坡へ向ふ豫定である、海運日本の第一線に返咲くことゝなつた

永井松三氏がI・O・C委員

【東京二日發同盟】缺員中の我がI・O・C委員後任は一日午後下村會長、末弘理事長等が前I・O・C副島道正伯と協議の結果永井松三氏を推薦に決定、永井氏も正式に就任を受諾したので六月六日開催されるI・O・Cロンドン總會に永井氏を代表として派遣することとなり同氏は來る十一日横濱出帆の龍田丸で急遽ロンドンに向ふこととなつた、依つて體協では直ちにI・O・C委員長ラツール伯宛て下村會長の名をもつて嘉納翁の後任として永井松三氏を推薦する旨打電し副島伯からも適任者たる推薦文を打電した

珊瑚出漁延期

蘇澳沖合の豐富な新漁場發見に依り昨年四十七万円といふ近年にない好成績を擧げた台北州下の特產珊瑚漁業は去る五月一日より本年の漁期に入つたが時局關係で網、ロープ、錨等の物資が配給統制されてゐるので漁業者は自發的に出漁期間を本月十五日迄延期する事を申合せた、本期の出願件數は昨年の好況に依り四十餘件を豫想されてゐるが三日迄の許可件數は十九件である

相撲協會長に竹下大將就任

【東京二日發同盟】財團法人大日本相撲協會長は昭和七年廣瀬正徳氏辭任以來永らく缺員の儘今日に至つたが、聖戰時局下に益々隆盛の一途を辿る角道の陣容を強化しより一層の振興を圖るため先般來海軍大將竹下勇氏に會長就任方折衝を重ねてゐたが二日同大將の承諾を得、正式に決定した

貴族院から南支へ皇軍の慰問團

【東京一日發本社支局特電】貴族院の南支皇軍慰問團は子爵保科正昭氏を團長とし子爵立見豐丸氏、大藏雄樹氏（以上研究會）男爵伊江朝助氏（公正）田中徳兵衛氏（交友）の五氏で來る十四日東京發十八日基隆着、二十一日廣東に渡り皇軍慰問の後海南島に渡り六月九日台湾を經て歸京すると

現金盜賊の自白件數は十五件

台北市永樂町二ノ一八六醫師廖科五郎方雇人頭（巳○）は一昨年七月最後の懲役を終へて出所し自宅に昭和仕立屋と看板を掲げ、眞面目に正業に就いた如く裝ひながら表町一ノ七松乃湯で現金六十円を竊取したのを手始めに最近まで市内各所を荒し廻り現金專門の竊盜を重ねて來た事を發覺、北署鄭下部長刑事山本、郭、吳四刑事に檢擧されたが、目下自白した件數は既に十五件、金額三百餘円に上つてゐる

獻納軍用犬を一般から募る

帝國軍用犬協會北台湾支部では南支方面に活躍する皇軍の勞苦に報ゆる銃後に於ける軍犬報國の一つとして警備兵士の補助に軍用犬飼育を經て獻納する計畫を進めてゐるが、此度の購買大は軍用シエパード種にして六ケ月以上七歳未滿の健康犬で、警備犬として素質を有するものであれば未訓練犬でも差支へなく、購買價格は八十円以上三百円以内となつて居り、審査は台灣軍に委囑して十四日午前九時より台北新公園に於て雨天に拘らず決行の由、尚購買豫定は澤官用式を以て大種、犬名、性、年齢、訓練程度、購買希望價格を記し本社内帝大協會北台湾支部外十二日迄に申込まれたいと

基隆の國防獻金

【基隆電話】基隆牛肉商組合では去る二十八日の總會で時局柄國防獻金を申合せ三十円金千円を獻金又市内日新町四ノ三長坂花子さんは先般來の銃後講演に感動し愛用の金鎖眼鏡を賣却し金四十三円三十九錢をそれぞれ署に持參した

大亞協會書記長更迭

鈴木正吾氏の講演　臺北市では今般總督府に於て國民精神總動員巡回講師として來臺中の衆議院議員鈴木正吾氏を招聘したのを機會に七日午後八時より鐵道ホテルで左記演題に依り市民講演會を開催する

一、國民精神總動員と經濟問題

臺灣大亞細亞協會では前書記長台北木寅人氏に代り臺北市助役中央市場長高石忠次氏が就任した

新竹吳服商組合でも値下を斷行

【新竹電話】既報の如く市内內地人向き吳服商の自肅自戒に引續き今度は本島人向き吳服商十八店を以て組織せる新竹吳服商組合でも値下を斷行すべく二日午前十時同組合に於いて組合員の臨時協議を行つた結果三日は臨時休業して從來の值段より一割引下の正札を附替へ四日より實施する事となつた

要塞地帶法違反は廳先請負人の失態

【基隆電話】既報要塞地帶法違反事件に關する三氏は要塞司令官代表者神田氏に照會した結果三日付けで許可を受けたが、其の後地方法院に於て、同會社所有倉庫廳先請負人藤井の失態

籍保健康相談所で無料サービス

遞信部では本週間實施の健康週間中五月二日より八日迄の健康週間中に遞信部の本廳を開放し台北、台中、台南、嘉義の四市の簡易保險健康相談所を開放し無料で一般の健康相談に應ずることとなつたから大いに利用して貰ひたいと

主家を荒した洋服屋の惡外交員

台北市大和町四ノ二小川定義（二○）は同地十太洋服店方に外交員として被傭中數回に亙り同店の陳列棚の商品四組、五百円を注文品の配達に事寄せて盜み出してゐたことが發覺、北署角谷刑事に依つて檢擧された

新竹では二日夜に【新竹電話】新竹では代議士鈴木正吾氏の來臺を機とし二日午後八時より公會堂に於て講演會を開催する事となつたが演題は左の通りである

國民精神總動員と經濟問題

りよだ船　（航來）丸士富　天氣快晴、北東の風強く寶來し、三日午前十時十五分基隆着外着の豫定、林總督理事、佐々木總督府嘱託、青山勝郎、臺北海上火災保險三浦重役、渡邊源組社員、中尾三菱商事社員、大久保安部幸商店社員、鈴木理事木祖與理事、有賀生命常務取締松平氏、吉田月島組員、製作社員、（正井明治組員夫妻、王子製紙員三井物産社員夫妻、古賀組一行その他の諸氏（基隆警察局）

定期航空　内臺定期航空（下便）は二日午後五時三十八分臺北着、乘客は次の通りである
淺尾桂二（千貝）金布ふさ（無職）堀松谷貢（會社員）石川益一（同）

御會葬御禮　河合豪介

御會葬御禮　藤田千里　親族一同

大谷日出夫・松浦妙子主演　戀愛劍法　浪曲映畫　男の魂　三日より（二日間）　二十六　芳乃館

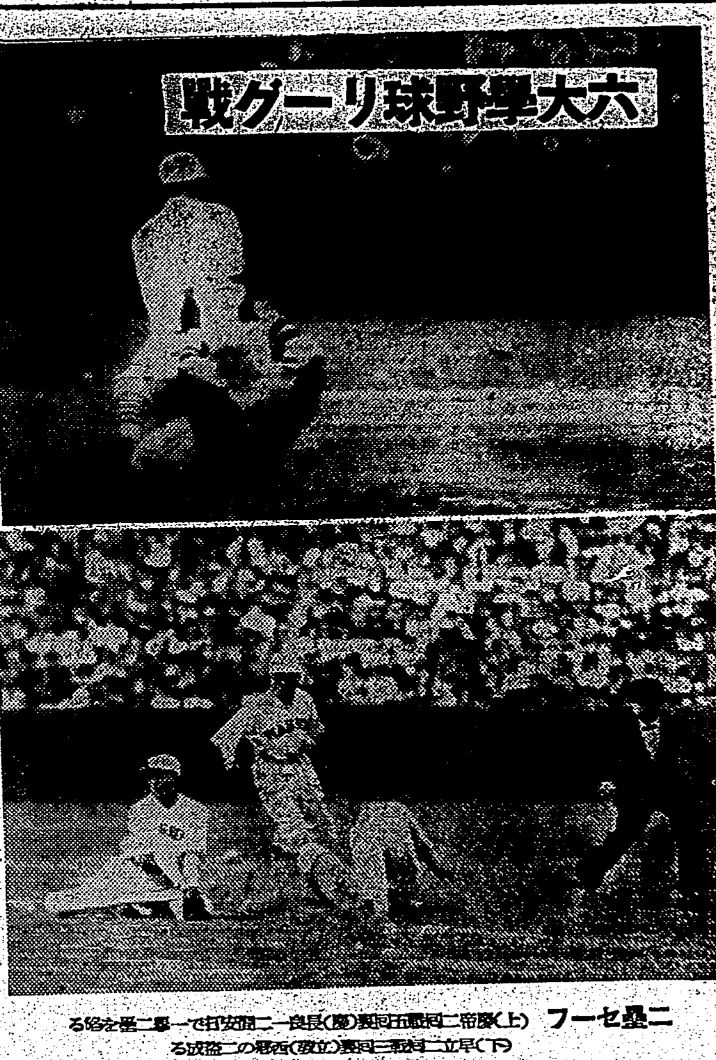

二壘セーフ　（上）慶帝第二回戰五回裏（慶）長良一二間安打で一壘二壘を陥る　（下）早立第二回戰三回裏（立敎）西郷の二盗成る

早の先勝、立の雪辱　ともに健棒の勝利
慶應の連勝はまづ順當

早立慶帝戰評

―早立戰―

一回戰に於ける雨軍はまづ早大は近藤が新木、北原、國井の三安打を浴び、加ふるに一壘松井の凡失と捕手西井の不用意なプレーが手傳つて三點を奪はれればその裏で立敎石田も又三新、松井、南村の三安打を浴び、この場合は前の反對に総藤を焦つた南村は投手に張られた爲最小限度の一點に止まつたが兎に角に足所のふらつく彼な石田に不安な立上りであつた、併し立敎打者が近藤に對するこの回の打法は得意とするインドロとアウドロの直球を警戒しつつ野打氣味に出ると云ふ己の力をよく認識した合理的打法と云ふべく　一方近藤が北原に投じた1―2後の高目のスローボールは老巧の彼には珍らしい上手の手から水が漏つた形の一投であつた

一回には三安打一点と云ふ不利な結果に終つた早大は二回に入るや酒原の一失に乘じて猛然と攻勢に出で小林、近藤の連安打とスクイズプレーの奇襲で同点に追ひつけ尚も手を緩めず中敎手の落球から松井の安打となり忽ち形勢は逆轉し早大リードとなつて暴發した渡石の石田も僅かの日を置いて打棒く試合から來る疲勞と味方の錯失から三回に入るや立敎遂に左投手小山の出場となつた、小山得意とするサイドからの球に早大の戦鬪を避けてゐたのは天晴れのリリーフ振りと云ふべく然も立敎は近藤の乱調と又之に代る石黒の制球を缺く投球に乗じて五、六回に一点づつを補ひことに形勢は再轉して立敎リードとなつたが、七回に入るや早大は俄然総島の打力を現して木村、石黒と續き三好の左中間二壘打に止めを刺されて渡石に得意の喉下り戦法も效なく早大打線の前に降伏するところとなつた

二回戰には石田、小山を使ひはたした立敎は當然西郷の起用となり、打順も不振の小林を下げて中敎の充実を圖る等必勝の意氣を見せれば早大は石黒をマウンドに不動のライナップを揃へて對陣したが此の日の石黒は極めて不出來で球速、カーブともに見るべきものなくしかも制球も意の如くならぬと云ふ不調に北原の三壘打、酒原スクイズプレーの奇襲に立敎は三點を先取して幸先よきスタートを切つた

これに引かへて立敎の西郷は久方振りの好調に外角低目の速球と鋭いアウトドロに早大打者を惱したが第三回に入るや二つの四球に南村の適時安打を小林逸して二者を還し、之に酒原の高投を加へて忽ち同點となつた、併し立敎は之に屈せず四、五回の猛攻は遂に石黒をノックアウトして近藤の出場となつたが立敎が無死二壘者を殘しながら櫻井の二壘出すぎで決定的リードの機を失したのは不覺と云ふべく　しかも七回には今迄鳴りを鎭めてゐた早大打陣が三好の火の出る様な痛打に火蓋を切つて松井四球、南村安打と續いて木村の中飛に併殺とはなつた、松井ら生還を見た遂に早大一点をリードして形勢逆轉した

だが立敎の攻撃はあくまで執拗で第八回に入るや近藤の不調に加へて、南村の大失策、松井の餘惱ときつけた北原豫勝の左邊線二壘打に二者を還せば早大は遂に投手を石黒に委し、未完成品小楠の出場となつたが、立敎は更に四安打を集中し早大が更に新人何村まで送つて必死の防戰も空しく遂に十點の大量得點を得て試合を決した、立敎は西郷久方振りの好調と必勝の意氣に燃える鬪志が此の金星を得たもので、それにしても明、慶のつまづきで優勝を豫想された早大にしては餘りに脆い敗戰であつた

―慶帝戰―

帝大は例の如く一枚看板由谷の連投で一回戰は堅頭根津に三壘打を見舞はれ幸先惡く一點を獻じ更に六回には三安打を浴びて止めを刺されたが得意の速球に大きく落ちるアウトドロを交ぜて慶應打者を惱した、併し安打二本と云ふ味方の貧打と五回二つの四球に無死走者と云ふ絶好の機會に山本の右前に放つた適時安打は光武の豪壁にむざ〳〵空しく得點に至らず向ひ風で球勢を煽られ退いた白木に代る高隊の七回亂調も田島、後藤等の選球眼なき爲如何ともなし得ずにそのまま押切られしてしまつた

一二回戰に對立した白木、由谷の出來は双方共決して上乘のものとは云へなかつたが兩投手がここ一番と云ふピンチには一杯の力を出して　お互ひに後援を斷ちピンチの切抜け合ひで面白い戰況を展げた

結局五六回に於ける長良、楠本の安打がものを云つて慶應の連勝となつたがそれにしても惜しまれるのは三回帝大の二死兩壘の機會にしかも白木を0―3まで追込んだ光武が次の球をファウルして遂に三振をした事である

白木の光武に對するこの止めは一球がものを云つた譯で、要するに白木のコントロールと大膽な投球が帝大の勝運を斷ち切つたものと云へよう

嘉中、一中の決勝は　降雨の爲預り
奉納中等野球終る

來征の嘉中優勝するか、一中北部の名聲にかけて之を破るか、ファンの人氣を呼んで二日午後三時半から帝大球場で行はれる筈であつた建功神社奉納中等野球大會の決勝戰試合嘉中―北一中の一戰は又復降雨に祟られて試合不能となり、結局明後預かりの勝負なしで賞品は仲良く雙方へ授與される事となり、茲に連日の雨中に各選手が健闘して來た本大會もその幕を閉じる事となつた、尚嘉中野球部一行は二日夜下り急行で賞品を土産に晴れの歸校をする筈である

奉納ホッケー後記

成年部は練習不足
甲乙を附し難い中等三校

建功神社奉納ホッケー大會は成年部中等部とも高校が優勝して無事終了したが、本大會は本年度シーズン最初のものでもあり、高校の全國大會、中等部の明治神宮大會の參加を前提として本年度に對する希望が多々含まれてゐた

先づ成年部に優勝した高校は本年上野、番倉林から出席、林、副島日下部、藤本の六レギュラーを有する高校は昭和十二年の歴史と傳統をもつて校として以來再び黄金時代を現出したものといへるであらう、昨年度の全國大會決勝に五高に對して一點差で惜しくも其の王座を逸しなかつた高校にとつて、本年こそ全國制覇の好機ともいふべく、むしろそれは確實性を含むと云へはしまいか、奉納大會にはすでに二年の六名の新人を參加して陣を編へ、二試合に二十一點を奪ひ、正に意を強うするに足る事實である。然しながら再征途への努力は今一歩を慎重でなければならない、それは先づバックメンの覺悟強化である、又F・Wのフオワード、アップ、フオーメーション及びゴールダッシュの慎重な檢討である、それは高校、就中新人諸への要請といへようか

高校を除く他チームは一般に低調その練習不足はトータルにも明らかに表はれた、只奉納大會を意義あらしめた北商クラブの新參加と共に鐵道、秋田、青山、元眞、前田選手の老巧と技倆には…

中等部は高商、商業、一中の三校に何れも甲乙をつけ難いものがあつた、しかも神宮大會出場を賭けた選手権大會迄には一層の努力が必要である、本大會の批評を許されるなら、一中、高商、商業共に兩サイドが弱い、勿論それが新人である關係もあらうがサイドは極端に必需品であつたといへる、殊に各F・Wはセンターに置きを置いた様に見えた

又相手のバックメン、ゴールに對して非常に消極的である、この点一中の磯田が最も迫力を持つてゐた様であつた、北商から移つた三点はすべてこの磯田を中心としてセンタースリーのダッシュによつて把み得たチャンスの総てだといへる

バックメンはすべて低調でH・Bには高商の陸軍を挙げるが、F・Bは北商の二人を挙げて差げたい、それと共に商業の菅田もたいてい名手の形を成しつつある。ポジション、チームワークが惡いために披かれれば廻せない憾味がある

チームとしては高商の頭髮のプレイと言はしめるものがあるらしい

がそれは結局努力の然らしめる所で、一中、商業のチームワークのヨリが良ければ遙かに優れた南チームの進歩が期待出來よう

新く見てきて本年度のホッケーが實に華やかな活躍の時であることを強調したい、七月には學習院チームの來征を迎へんといふ、本島ははずして九大、慶應、立敎を迎へた本島ホッケー界として四度目の來征であり、正に感謝に入つた華やかな活躍の時といへる

（何等當局來征については正確なるメンバーの知れ次第に發表する段りである）（萬波生）

双葉山のお目出度

双葉山と小柴澄子さんの結婚式は既報の通り二十九日の午後四時から飯田橋大神宮に於て行はれました、退場は式場を退下する新郎新婦許なことを云はれるかも知れませんが念の爲に申し添へれば向つて左が双葉山です

新婚街道と目連勝再成を目指して張切つた双葉山の顔を御覧下さい、誰ですそんなにニヤ〳〵すると又負けるぞなんて云ふのは……

州畜産會主催で第一回
臺灣乘馬大會開催
全島より參加して六月十一日に

台北州畜産會では馬事思想普及と乘馬技術の向上を圖る爲台灣畜産會後援の下に來六月十一日午前九時より台北市水道町川端町競馬場に於て全島各乘馬、愛馬團體の參加を求め第一回台灣乘馬大會を開催する事となり目下州畜産係にて準備に忙殺されてゐる、競技は團體と個人に分れ團體乘馬障碍、騎乘越障各種目を網羅の豫定で大會參加希望團體は五月二十一日迄に台北州畜産會内台灣乘馬大會宛に申込まれたいとの事であるが近く大會開催要項を決定發表する由である

嘉義競馬
六日から六日間

【嘉義電話】嘉義の春の競馬は愈上六、七、十二、十三、十四、十五の六日間に亘り新設馬場にて擧行する事となつたが五日目の賞金總額は二万九千百円の他總督賞八百円、畜産會三百円、知事賞三百円、記念賞三百円の特賞があり、二日目は抽籤古馬千八百米記念競走（記念賞三百円、本賞三百円）及び古呼び甲馬二千米（總督賞一百五十円、本賞四百円）あり三日目は抽籤新馬千六百米（總督賞三百円、本賞五百七十円）五日目は古呼び乙馬二千米（畜産會賞二百円、本賞二百七十円）讓歩四百三十米（總督賞二百五十円、本賞三百円）の盛觀山で前景氣を煽つてゐる

一地方近事一

玉里
▲講習會修了式　四月十六日から一週間の豫定で玉里信組で講習中であつた花蓮港廳產業組合協會支部主催の産組事務講習會は受講者五十餘名であつたが二十二日これが講習を終へ修了證書授與式が擧行され高原支部長代理として宮沢玉里郡守修了證書を授與し、次いで式辭を述べ受講生總代中村玉里

金山
▲區總代會　金山庄第三回區總代會は去る二十八日午前九時より公會堂にて區總代全員出席の下に開催、國田庄長の挨拶あつて協議事項に入つたが各總代は熱心に意見及希望を述べ同日午後二時に閉會した、因みに當日の協議事項は左記の通りである
△協議事項一、勤行住吉通路實施の件

頭圍
▲第一回總會　宜蘭郡頭圍庄圍產組合は去る四月二十六日午後七時より本事務所に於て門協庄長ほか二、三名を經て開催、議事は左の通り、頭圍信組長、賀藤、協議員數名、役員、庄家庭用味噌醬油製造講習會を…
（…）の指導の下に役員會を開催し會長提議に依り…

竹南
▲頒分總會　竹南郡頒分信用組合の第二十一回總會は去る二十日頒分公會堂に開催、昨年組合員倍加運動に成功した竹南組合員一八、六八名の大世帶となつたが當日の出席者は約七十％の好成績、午前十時半開會、承認事項各議事項を滿場一致可決確定した當日の特異事項として定款變更があつたがこれは總會を廢止して總代會に變更した事

大溪
▲遙拜式　靖國神社臨時大祭に當り大溪郡大溪街では街民を擧げて殉國の英靈に對し感謝哀悼の意を表し忠誠の誓を新たにし平素に報ゆるべく全街各戶は國旗を掲揚すると共に廿五日午前十時公學校講堂に於て官民約二千餘名參列の下に午前十時五分のサイレン吹鳴と共に一分間の默禱祈念をなし嚴肅なる遙拜式を擧行した

湖口
▲打合會　新竹郡湖口庄は昨年十二月十二日理、敦化坑道設立委員會の設會式を催して以來だ會を開いた事なく二十七日午前十時庄役場に於て委員を集めて第一回打合會を開催した

大湖
▲遙拜式　去る四月三十日の建功神社例祭に當り新竹州大湖郡大湖街では當日午前十時より大湖公學校に於て各官衙職員、小公學校生徒、一般民間多數參列の下に遙拜式を擧行し十時三十分に閉式した

員林
▲布教所完成　員林街の布教所では去年七月頃より建設中であつたが建築落成し、日本建築の荘嚴なる姿を現はしたので四月二十日より一週間春季法要を執行中である

桃園
▲味噌講習會　桃園郡八塊庄では現下經濟戰に於ける各種節約の實行として講習會を開催…二十三日から五日間同庄役場にて開催した

彰化
▲通常總會　彰化郡通常總代會は二十日午前十時より總代員九十四名出席の下に開催、島高橋郡守竹州勅、佐藤郡守等の列席もあつて午後四時半閉會した

▲結婚式　員林郡溪州庄出身の劉本岱氏の長男劉堀氏と北斗郡尾族の劉坂惠氏の長女との結婚式は四月二十三日自宅に於て盛大に擧行された

集集
▲財政祭　新高郡集集庄公園内にある開拓殉難者招魂祭は去る四月二十日午前十時より開催し…四國である

東石
▲獻納　靖國神社臨時大祭に當り…東石郡布袋庄では庄民擧げて殉國の英靈に對し感謝の意を表し全庄各戶國旗を掲揚すると共に當日は午前十時より官民、生徒參加して庄主催の遙拜式を擧行し同十時十八分閉式した

屏東
▲屏東の健康週間　事變長期戰に備へ銃後國防の完全を期すには先づ國民の健康を增進し體位向上に努め以て國家總力を發揮する事が緊要なりとして屏東市では來る五月二日の健康週間に當り向ふ一週間左記に依り實施する事となつた

朴子
▲新開業　街會計役黃如瑞氏の次男黃國福君は今般朴子街に於て黄醫院を開業した

新營
▲遙拜式　去る二十五日靖國神社臨時大祭當日新營郡では午前十時より新營神社社前に於て遙拜式を擧行したが參列者は金子郡守始め八反田郡防、中村警察課長、各街庄長、協議會員、保甲役員、在鄉軍人、愛國婦人會員、國防婦人會員、青年團員、青年訓練生、家政女學校生、小公學校兒童等

選抜圍碁リーグ戰（第九局第二譜）

本社主催

二段　先番　龜井宮里
二段　五先　伴野喜四郎

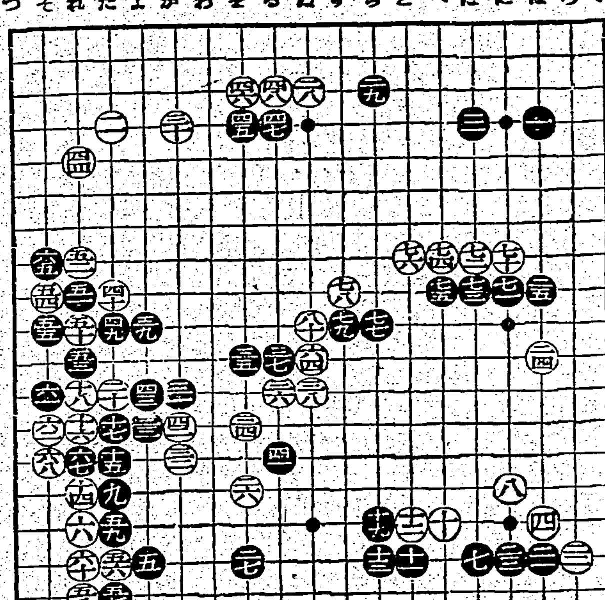

●四一ろ一四　○四二か一三
●四三よ一二　○四四れ五
●四五を四　○四六を三
●四七る四　○四八る三
●四九ち一〇　○五〇れ一〇
●五一れ九　○五二れ八
●五三れ一一　○五四そ九
●五五そ一〇　○五六た一七
●五七た一八　○五八れ一八
●五九た一六　○六〇れ一七
●六一そ一二　○六二そ一三
●六三れ九　○六四ぬ一一
●六五そ八　○六六れ一〇
●六七れ一四　○六八そ一四
●六九れ九　○七〇に八
●七一に九　○七二ほ八
●七三ほ九　○七四へ八
●七五へ九　○七六と八
●七七ち一〇　○七八り九
●七九り一〇　○八〇ぬ一〇
●六三　五一ノ所劫トル
○六六　五〇ノ所劫トル
●六九　五一ノ所劫トル

觀戰記　稻澤克忠

黑四一では鬼に角左上隅その三に打ち込み敵の應手を試みる時機と思考する

黑四五、四七は損である、黑の意中は四五、四七に依つて四九以下五一と運び五二を五五なら前譜四〇の二子を征で取る準備工作と見たがそれが面白くなかつた様である隨つて白は五〇を以つて五六に頂けて四九方面を輕く見る方が敵の寥をかく意味で又上邊四五、四七と四六、四八の交換に依つて莫大な利得をして居るのでその方が譜より優れるのではなからうかと考へる、六五迄黑は却々猛烈であるとなつたが此の七一以下七九迄の白七〇の劫建で如何、以下八〇迄黑棒は右下隅の白の薄味に對し相當の脅威を與へるものである

柳生旅日記（199）

小金井蘆州演　若槻六郎繪

不動の御利益

今しも岩間小熊之助が、荒木又右衞門の道場へ來つて案内を乞ふと、取次に出て來たのはもと伊勢龜山の城主石川主殿頭の家來北堂武右衞門といふ人、世にある時には百五十石取の侍であつたが、主家斷絶の今日では荒木又右衞門の家で玄關番をしてをる。小熊之助の姿を見て

「何れからおいでになりました」

「拙者は日向国佐土原在小松寺村の諸岡一羽齋の門弟で、御當家先生へも弟子になつてをる岩間小熊之助と申す者でござる」

「ハア、暫らくお控へ下さい」

取次ぐと、荒木も懐しく思ひまして自身玄關へ出て参り

「イヤ小熊之助か、よく訪ねて參つた。先づ上つて……」

武右衞門に洗足を取らして小熊之助を一間へ通し、久々の挨拶が濟んだ時に又右衞門

「シテ岩間、此度は東を見物にでも出て來たのか」

と尋ねられて小熊之助、恐ながら申上げた一條を落ちもなく語をする、之を聞いた又右衞門は眉を顰みをして

「ウム、憎むべき奴は難波角左衞門、併し先づ我等が許に暫らく居られよ、その内には彼の在所を探ね出し、この又右衞門が討たして進ぜる」

と云はれて小熊之助が心丈夫に思つて荒木の許に足を留め、何しろ江戸は武藝者の揺籃ゆゑ、若しさうでもない彼奴がこの江戸の土地へ紛れ込んではゐまいかと之から諸方を探ねて歩きます。元來この小熊之助は不動信仰の人で、今日しも荒木に道を開いてその頃流行つた目黒不動尊へ參詣に出て參りました。何卒敵角左衞門の在所を知らしめ給へと、一心不乱に信仰をして不動様を出ると、この正五九といふ節句月は他の月と違つて參詣人が多い、日向の佐土原在小松寺村あたりから將軍家お膝元へ出て參つたばかりの小熊之助、雜踏をする中を歩く内に押され押されてポン〳〵打合つてをる劍術の道場と見れば通さないから、深編笠の中より窺くを見ると一刀流指南赤川半平としてある。

（ウム、赤川とはどんな先生だか……）

と、武者窓から覗いて見ると頭に弟子に敎へてゐるその身體は好い劍術使ひにもいろ〳〵な癖があつて、身體の癖は我知らず出るもので、自分は面を被つてゐるから判らないが、小熊之助は幼少の時から師匠の側にゐて難波角左衞門が身體のこなしを見てゐるから、ヘテヤよく似た體の癖へだと、なほも見てをる内に稽古終つて面を取ると、之ぞ紛ふべくもない敵難波角左衞門でございますから、小熊之助は思はずハッとして

「オウ有難や忝けなや、不動明王のお蔭にて道を開迎へたのが幸ひとなり、計らず敵に出逢ふたり、イザ踏込んで討たん」

と、笠の紐へ手を掛けました。

されてとう〳〵道を間違へてしまつた。フト傍らの町人を捉まへた小熊之助

「コレ〳〵、私は辺土の田舍者だが、是から牛込へ歸るのはどう行けばよいか、其方知つてゐたら敎へて呉れんか」

「左樣でございますね、此方へ來ちア牛込へは行けねえ。是からズーッと二本榎へ出て三田の聖坂へ掛つて、それから赤羽根橋を渡つて飯倉から四辻へ掛り西久保町、神谷町から虎の門へ入つて、丸の内を抜けて牛込へお歸んなさい」

「成程、貴樣はよく心得てをるな。拙者は聞いてゐる内に忘れてしまつた。どうだ、親切があるなら拙者を牛込まで連れて行つて呉れんか」

「冗談云つちやアいけません、一緒に牛込まで行かれるもんぢやアねえ、是から二本榎へ出て聖坂といつてダラ〳〵坂がある。其處まで行つて又お聞きなさい」

「左樣か、それは忝ない」

と尋ねながら小熊之助、三田の聖坂へ掛つて來ると、左側にエイヤッといふ氣合の声が聞えて、頻…

愛兒の健康増進に　オリザニン

（說明書進呈）
液　100竓入　¥1.60
錠　50錠入　¥1.20

東京・室町　三共株式會社　SANKYO

直ぐに疲れる人
弱々しい體の人
食事が進まぬ人
顏色の蒼白い人

こんな方々に　養命酒が！！　何よりもよい

弱い 身體を持つ人の苦しみは、到底丈夫の人から想像されないほど深い惱みがありまして一寸と寒いと思つた瞬間には、最早風邪を引いて居るとか、少し變つた物でも喰べると、直ぐお腹を害ねて下痢を起すとか、べつだん寢込む程の病氣ではないのに、どこともなく身體中が倦くて仕事が手につかないとか、少しも微熱がとれずに、段々と痩せて行くとか顏色が蒼白く、胸もとが重苦しいとか言ふ樣に、全くどうしたら丈夫な身體になれるのかと、自分が自分の身體を持て餘す人が、往々あるのであります。そしてともすると、人生に嫌氣のさす時もあります。

それほど弱かつた身體の人が、滋養强壯劑の養命酒を朝夕一杯づゝ飲んで居りますと、恰もカレンダーを、柱にかけてあるカレンダーを、一枚一枚取り剝て行くやうに、日一日と虛弱體質の身體が、芯から丈夫になりますと、御體驗された十數萬の皆樣から御報告に接して居ります。

もと〳〵養命酒は、根氣薄弱の方とか、胃腸衰弱の方とか、貧血冷え込みの方とか、虛弱體質の方とか、肺肋膜の弱い方々に、最とも適して居る滋養强壯劑であります。

此の養命酒は水あくまでも淸く、大氣の純潔な、山紫水明の地で名高い信州の天龍峽畔で幾多の高山貴重藥草を配合し、其の精分が活性のまゝ溶融醞釀されてゐる本邦唯一の家傳品でありまして、其の靈能は、病弱者に「何よりもよい」と各方面から、潮の如く素晴らしい好評を頂だいて居ります。何誰も理窟拔きで、世間で定評の效力を、一度御實驗下さい。きつと虛弱體質が、段々と解消され自分でも驚くほど、眞に强健體にな り、心から喜ばれることと信じて居ります。

貴重なる養命酒の御試飲に對し本酒の眞の美味で滋養になるを其の大きみよく身體に効くを其の人が御試飲です。養命酒の能書と試飲を、無代で進呈致しますから東京市澁谷區上通四丁目二番地養命酒本舖出張所へ宛直ぐハガキを御出しあれ

無代進呈

信州特産　養命酒

小瓶　壹圓九拾五錢（貳勺入）
大瓶　五圓貳拾錢（六勺入）
◎全島の專賣局酒指定店にあり

發賣元　臺灣總督府專賣局
釀造元　信州上伊那郡南向村大草　養命酒本舖天龍館
出張所　東京市澁谷區上通四丁目廿二　養命酒本舖出張所
電話澁谷二八四七番　振替東京六八八五五番